

**RENCANA KERJA
TAHUN 2025**



**KECAMATAN SUMBANG
TAHUN 2024**

DAFTAR ISI

Halaman Judul	
Daftar Isi	1
Bab I Pendahuluan	2
1.1 Latar Belakang	2
1.2 Landasan Hukum.....	3
1.3 Maksud dan Tujuan	5
1.4 Sistematika Penulisan	6
Bab II Evaluasi Pelaksanaan Renja Perangkat Daerah sampai dengan Triwulan IV Tahun 2023	7
2.1 Evaluasi Pelaksanaan Renja Perangkat Daerah Tahun 2023 sampai dengan Triwulan IV dan Analisis Kinerja Perangkat Daerah	7
2.2 Isu-isu Penting Penyelenggaraan Tugas dan Fungsi SKPD	25
2.3 Review terhadap Renja Kecamatan Sumbang Tahun 2024	27
Bab III Rencana Kerja dan Pendanaan Perangkat Daerah	28
Bab IV Penutup	70

BAB I

PENDAHULUAN

1.1. LATAR BELAKANG

Dengan ditetapkannya Undang-Undang No. 25 tahun 2004 tentang Sistem Perencanaan Pembangunan Nasional (SPPN), diamanatkan bahwa setiap daerah harus menyusun rencana pembangunan daerah secara sistematis, terarah, terpadu, menyeluruh dan tanggap terhadap perubahan, dengan jenjang perencanaan yaitu perencanaan jangka panjang, perencanaan jangka menengah maupun perencanaan tahunan.

Perencanaan pembangunan daerah merupakan upaya terencana untuk memberdayakan dan meningkatkan kapasitas masyarakat dan potensi yang dimiliki daerah dalam rangka meningkatkan kesejahteraan masyarakat. Perencanaan pembangunan dilakukan sebagai wujud dan bentuk kepastian bahwa sumber daya yang dipergunakan optimal dalam mewujudkan cita-cita pembangunan sebagaimana diamanatkan dalam Undang-undang Nomor 25 Tahun 2004 tentang Sistem Perencanaan Pembangunan Nasional (SPPN) dan Undang-Undang Nomor 23 Tahun 2014 tentang Pemerintah Daerah.

Perencanaan pembangunan sebagai siklus dinamis dipengaruhi kondisi lingkungan strategis regional dan nasional bahkan internasional. Perubahan lingkungan strategis harus dapat diadaptasi dengan perubahan perencanaan untuk menyesuaikan tujuan dan prioritas pembangunan sehingga tujuan pembangunan dapat dicapai dengan penyesuaian terhadap berbagai perubahan.

Renja Tahun 2025 merupakan dokumen rencana pembangunan perangkat daerah yang berjangka waktu 1 (satu) tahun guna mengoperasionalkan RKPD 2025 yang disertai dengan upaya mendukung percepatan pencapaian target maupun mempertahankan dan meningkatkan capaian kinerja pelayanan masyarakat yang sudah dicapai sesuai dengan tugas pokok dan fungsinya. Selanjutnya Rencana Kerja Perangkat Daerah merupakan pedoman dalam penyusunan Kebijakan Umum ABPD (KUA), Prioritas dan Plafon Anggaran Sementara (PPAS),

Rencana Kerja Anggaran (RKA) sampai Renja Tahun 2025 dengan Dokumen Pelaksanaan Anggaran (DPA) melalui penetapan anggaran Pendapatan dan Belanja Daerah (APBD) Kabupaten Banyumas.

Sesuai dengan hal tersebut maka Kecamatan Sumbang Kabupaten Banyumas sebagai Organisasi Perangkat Daerah menyusun Rencana Kerja Kecamatan Sumbang Kabupaten Banyumas Tahun 2025 sebagai bagian yang tidak terpisahkan dengan Peraturan Bupati Banyumas No 47 Tahun 2023 tentang Rencana Kerja Pemerintah Daerah Kabupaten Banyumas Tahun 2025.

1.2. LANDASAN HUKUM

Dasar hukum penyusunan Rencana Kerja Kecamatan Sumbang Kabupaten Banyumas Tahun 2025 adalah :

1. Undang-Undang Nomor 17 Tahun 2003 tentang Keuangan Negara;
2. Undang-Undang Nomor 10 tahun 2004 tentang Pembentukan Peraturan Perundang-undangan;
3. Undang-Undang Nomor 25 Tahun 2004 tentang Sistem Perencanaan Pembangunan Nasional;
4. Undang-Undang Nomor 17 Tahun 2007 tentang Rencana Pembangunan Jangka Panjang Nasional Tahun 2005-2025;
5. Undang-Undang Nomor 26 Tahun 2007 tentang Penataan Ruang;
6. Undang-Undang Nomor 6 Tahun 2014 tentang Desa;
7. Undang-Undang Nomor 23 Tahun 2014 tentang Pemerintahan Daerah;
8. Peraturan Pemerintah Nomor 58 Tahun 2005 tentang Pengelolaan Keuangan Daerah;
9. Peraturan Pemerintah Nomor 8 Tahun 2006 tentang Laporan Keuangan Dan Kinerja Instansi pemerintah.
10. Peraturan Pemerintah Nomor 8 Tahun 2008 tentang Tahapan, Tata Cara Penyusunan, Pengendalian Dan Evaluasi Pelaksanaan Perencanaan Pembangunan Daerah.
11. Peraturan Pemerintah Nomor 26 Tahun 2008 tentang Rencana Tata Ruang Wilayah Nasional;

12. Peraturan Pemerintah Nomor 43 Tahun 2014 tentang Peraturan Pelaksanaan Undang-Undang Nomor 6 Tahun 2014 tentang Desa.
13. Peraturan Pemerintah Nomor 2 Tahun 2018 tentang Standar Pelayanan Minimal;
14. Peraturan Pemerintah Nomor 12 Tahun 2019 tentang Pengelolaan Keuangan Daerah ;
15. Peraturan Pemerintah Republik Indonesia Nomor 18 tahun 2016 tentang Perangkat Daerah;
16. Peraturan Presiden Nomor 18 Tahun 2020 tentang Rencana Pembangunan Jangka Menengah Nasional (RPJMN) 2020-2024 ;
17. Peraturan Daerah Provinsi Jawa Tengah Nomor 3 Tahun 2008 Tentang Rencana Pembangunan Jangka Panjang Daerah Provinsi Jawa Tengah Tahun 2005-2025;
18. Peraturan Daerah Provinsi Jawa Tengah Nomor 6 Tahun 2010 tentang Rencana Tata Ruang Wilayah Provinsi Jawa Tengah Tahun 2009 – 2029 sebagaimana telah diubah menjadi Peraturan Daerah Provinsi Jawa Tengah Nomor 16 Tahun 2019 tentang Perubahan Atas Peraturan Daerah Provinsi Jawa Tengah Nomor 6 Tahun 2010 Tentang Rencana Tata Ruang Wilayah Provinsi Jawa Tengah Tahun 2009-2029;
19. Peraturan Daerah Provinsi Jawa Tengah Nomor 5 Tahun 2019 tentang Rencana Pembangunan Jangka Menengah Daerah Provinsi Jawa Tengah Tahun 2018-2023;
20. Peraturan Daerah Kabupaten Banyumas Nomor 7 Tahun 2009 tentang Rencana Pembangunan Jangka Panjang Daerah Kabupaten Banyumas Tahun 2005-2025;
21. Peraturan Daerah Kabupaten Banyumas Nomor 10 tahun 2011 Tentang Rencana Tata Ruang Wilayah Kabupaten Banyumas tahun 2011-2031;
22. Peraturan Daerah Kabupaten Banyumas Nomor 7 Tahun 2019 tentang Perubahan atas Perda Kabupaten Banyumas Nomor 16 Tahun 2016 tentang Pembentukan dan Susunan Perangkat Daerah Kabupaten Banyumas;
23. Peraturan Daerah Kabupaten Banyumas Nomor 7 tahun 2021 tentang

- Perubahan atas Peraturan Daerah Nomor 1 Tahun 2019 tentang Rencana Pembangunan Jangka Menengah Daerah Kabupaten Banyumas Tahun 2018-2023;
24. Peraturan Menteri Dalam Negeri Nomor 13 Tahun 2006 tentang Pedoman Pengelolaan Keuangan Daerah sebagaimana telah diubah terakhir dengan Peraturan Menteri Dalam Negeri Nomor 21 Tahun 2011 tentang Perubahan Kedua atas Peraturan Menteri Dalam Negeri Nomor 13 Tahun 2006 tentang Pedoman Pengelolaan Keuangan Daerah;
 25. Peraturan Menteri Dalam Negeri Nomor 86 Tahun 2017 tentang Tata Cara Perencanaan, Pengendalian dan Evaluasi Pembangunan Daerah, Tata Cara Evaluasi Rancangan Peraturan Daerah dan Rencana Pembangunan Jangka Menengah Daerah serta Tata Cara Perubahan Rencana Pembangunan Jangka Panjang Daerah, Rencana Pembangunan Jangka Menengah Daerah dan Rencana Kerja Pemerintah Daerah;
 26. Peraturan Menteri Dalam Negeri Nomor 90 Tahun 2019 tentang Klasifikasi, Kodefikasi dan Nomenklatur Perencanaan Pembangunan dan Keuangan Daerah;
 27. Peraturan Bupati Banyumas Nomor 23 Tahun 2023 tentang Rencana Strategis Perangkat Daerah Kabupaten Banyumas Tahun 2024-2026;
 28. Peraturan Bupati Banyumas Nomor 47 Tahun 2023 tentang Rencana Kerja Pemerintah Daerah Kabupaten Banyumas Tahun 2025.

1.3. MAKSUD DAN TUJUAN

Maksud penyusunan Rencana Kerja Kecamatan Sumbang Kabupaten Banyumas Tahun 2025 adalah:

Menyesuaikan program dan kegiatan pembangunan daerah yang menjadi tolok ukur penilaian kinerja Kecamatan Sumbang Kabupaten Banyumas dalam melaksanakan tugas dan fungsinya.

Sedangkan tujuan dari penyusunan Rencana Kerja (Renja) Kecamatan Sumbang Tahun 2025 adalah:

1. Sebagai pedoman Kecamatan Sumbang Kabupaten Banyumas dalam mengimplementasikan RKPD Kabupaten Banyumas Tahun 2025

sesuai dengan tugas pokok dan fungsinya dalam rangka mendukung visi dan misi Pemerintah Kabupaten Banyumas.

2. Merumuskan keterkaitan perencanaan, penganggaran, dan pelaksanaan program kegiatan Kecamatan Sumbang Kabupaten Banyumas selama Tahun 2025.

1.4. SISTEMATIKA

BAB I PENDAHULUAN

BAB II EVALUASI PELAKSANAAN RENJA PERANGKAT DAERAH
SAMPAI DENGAN TRIWULAN IV TAHUN 2022

BAB III RENCANA KERJA DAN PENDANAAN PERANGKAT DAERAH

BAB IV PENUTUP

BAB II

EVALUASI PELAKSANAAN RENJA PERANGKAT DAERAH SAMPAI DENGAN TRIWULAN IV TAHUN 2023

Rencana Kerja Kecamatan Sumbang Kabupaten Banyumas adalah penjabaran perencanaan tahunan dan Rencana Strategis. Tercapai tidaknya pelaksanaan kegiatan-kegiatan atau program yang telah disusun dapat dilihat berdasarkan Evaluasi Pelaksanaan Renja Perangkat Daerah dan Laporan Akuntabilitas Kinerja Pemerintah.

Akuntabilitas merupakan suatu bentuk perwujudan kewajiban untuk mempertanggungjawabkan keberhasilan atau kegagalan pelaksanaan dalam mencapai tujuan dan sasaran yang telah ditetapkan, melalui suatu media pertanggungjawaban yang dilaksanakan secara periodik. Terkait dengan hal tersebut Rencana Kerja (RENJA) Kecamatan Sumbang Kabupaten Banyumas ini menyajikan dasar pengukuran kinerja kegiatan dan Pengukuran Kinerja Sasaran dari hasil yang telah dicapai atau dilaksanakan selama tahun 2023 sampai dengan Triwulan IV dan perkiraan pencapaian target tahun 2024 Triwulan III dan IV.

Pengukuran kinerja kegiatan dan Pengukuran Kinerja Sasaran melalui tahapan Penetapan Indikator Kinerja yang telah ditetapkan pada Renja Tahun 2024, dan Capaian Analisis Kinerja sampai dengan indikator kinerja kegiatan triwulan IV Tahun Anggaran 2023.

2.1 Evaluasi Pelaksanaan Renja Perangkat Daerah Tahun 2023 sampai dengan Triwulan IV dan Analisis Kinerja Perangkat Daerah

Analisis capaian kinerja Kecamatan Sumbang Kabupaten Banyumas sampai dengan triwulan IV tahun 2023 menunjukkan hasil sebagai berikut:

Rekapitulasi Evaluasi Hasil Pelaksanaan Renja Perangkat Daerah dan Pencapaian Renstra Perangkat Daerah s/d Tahun 2023
Kecamatan Sumbang EMONEV

Tujuan/Sasaran/ Program/Kegiatan	Indikator Kinerja tujuan, sasaran, program, kegiatan	Satuan	Target Renstra SKPD pada tahun 2023		Target Kinerja Renja SKPD Tahun Berjalan 2023						Realisasi Capaian Kinerja dan Anggaran Renja SKPD 2023		Tingkat Capaian kinerja dan Realisasi Anggaran 2023 (%)			
			5		7						12=8+9+10+11		13=12/7*100			
			K	Rp	K	Rp Renja	DPA INDUK		DPA PERUBAHAN		K	Rp	K	%		
3	4	4A	K	Rp	K	Rp Renja	K	Rp	K	Rp	K	Rp	K	%		
[TUJUAN]Mewujudkan kinerja pelayanan Kecamatan yang prima																
[INDTUJUAN]	Indeks Kepuasan Masyarakat (IKM) Pelayanan Kecamatan		86		86			86			86			81		94.19
[SASARAN]Meningkatnya peran kecamatan dalam pelayanan dan pemberdayaan masyarakat																
[INDSASARAN]	Persentase Layanan Kecamatan diselesaikan tepat Waktu	%	100		100			100			100			100		100

[PROGRAM]PROGRAM PENUNJANG URUSAN PEMERINTAHAN DAERAH KABUPATEN/KOTA						2.034.998.910		2.034.998.910		2.034.998.910		2.294.996.032		112.78
[INDPROGRAM]	Persentase Kesesuaian Dokumen Perencanaan, Penganggaran dan Evaluasi Kinerja Perangkat Daerah Kecamatan Sumbang	%	100		100		100		100		100		100	
[INDPROGRAM]	Cakupan Pelayanan Administrasi Umum Perangkat Daerah Kecamatan Sumbang	%	100		100		100		100		100		100	
[INDPROGRAM]	Persentase Kelancaran Administrasi Keuangan Perangkat Daerah Kecamatan Sumbang	%	100		100		100		100		100		100	
[INDPROGRAM]	Persentase Barang Milik Perangkat Daerah yang memadai Kecamatan Sumbang	%	100		100		100		100		110		110	
[KEGIATAN]Perencanaan, Penganggaran, dan Evaluasi Kinerja Perangkat Daerah						1.060.000		1.060.000		1.060.000				
[INDKEGIATAN]	Jumlah dokumen perencanaan dan	Dokumen	3		3		3		3		5		166.67	

	evaluasi kinerja yang disusun													
[SUBKEGIATAN]X.XX.01.2.01.01 Penyusunan Dokumen Perencanaan Perangkat Daerah						530.000		530.000		530.000				
[INDSUBKEGIATAN]	Jumlah Dokumen Perencanaan Perangkat Daerah	Dokumen	3		3			3		3			3	100
[SUBKEGIATAN]X.XX.01.2.01.07 Evaluasi Kinerja Perangkat Daerah						530.000		530.000		530.000				
[INDSUBKEGIATAN]	Jumlah Laporan Evaluasi Kinerja Perangkat Daerah	Laporan	3		3			3		3			2	66.67
[KEGIATAN]Administrasi Keuangan Perangkat Daerah						1.511.299.682		1.511.299.682		1.511.299.682			1.487.472.894	98.42
[INDKEGIATAN]	Jumlah administrasi keuangan yang dikelola	Jenis	3		3			3		3			3	100
[SUBKEGIATAN]X.XX.01.2.02.01 Penyediaan Gaji dan Tunjangan ASN						1.497.399.682		1.497.399.682		1.497.399.682			1.473.032.894	98.37
[INDSUBKEGIATAN]	Jumlah Orang yang Menerima Gaji dan Tunjangan ASN	Orang/bulan	12		12			12		12			13	108.33

[SUBKEGIATAN]X.XX.01.2. 02.02 Penyediaan Administrasi Pelaksanaan Tugas ASN						13.900.000		13.900.000		13.900.000		14.440.000		103.88
[INDSUBKEGIATAN]	Jumlah Dokumen Hasil Penyediaan Administrasi Pelaksanaan Tugas ASN	Dokumen	4	4		4		4		4		100		
[KEGIATAN]Administrasi Umum Perangkat Daerah						49.435.808		49.435.808		49.435.808		205.334.948		415.36
[INDKEGIATAN]	Jumlah administrasi umum yang dikelola	Jenis	6	6		6		6		6		100		
[SUBKEGIATAN]X.XX.01.2. 06.01 Penyediaan Komponen Instalasi Listrik/Penerangan Bangunan Kantor						1.190.000		1.190.000		1.190.000		2.756.500		231.64
[INDSUBKEGIATAN]	Jumlah Paket Komponen Instalasi Listrik/Penerangan Bangunan Kantor yang Disediakan	Paket	3	3		3		3		1		33.33		
[SUBKEGIATAN]X.XX.01.2. 06.02 Penyediaan Peralatan dan Perlengkapan Kantor						11.464.608		11.464.608		11.464.608		14.757.200		128.72

[INDSUBKEGIATAN]	Jumlah Paket Peralatan dan Perlengkapan Kantor yang Disediakan	Paket	3	3	3	3	4	133.33	
[SUBKEGIATAN]X.XX.01.2.06.03 Penyediaan Peralatan Rumah Tangga					560.000	560.000	560.000	560.000	100
[INDSUBKEGIATAN]	Jumlah Paket Peralatan Rumah Tangga yang Disediakan	Paket	2	2	2	2	2	100	
[SUBKEGIATAN]X.XX.01.2.06.04 Penyediaan Bahan Logistik Kantor					27.560.000	27.560.000	27.560.000	36.267.000	131.59
[INDSUBKEGIATAN]	Jumlah Paket Bahan Logistik Kantor yang Disediakan	Paket	3	3	3	3	3	100	
[SUBKEGIATAN]X.XX.01.2.06.05 Penyediaan Barang Cetak dan Penggandaan					5.643.200	5.643.200	5.643.200	6.710.500	118.91
[INDSUBKEGIATAN]	Jumlah Paket Barang Cetak dan Penggandaan yang Disediakan	Paket	3	3	3	3	1	33.33	
[SUBKEGIATAN]X.XX.01.2.06.09 Penyelenggaraan Rapat Koordinasi dan Konsultasi SKPD					3.018.000	3.018.000	3.018.000	144.283.748	4780.77

[INDSUBKEGIATAN]	Jumlah Laporan Penyelenggaraan Rapat Koordinasi dan Konsultasi SKPD	Laporan	12		12			12			12			100
[KEGIATAN]Pengadaan Barang Milik Daerah Penunjang Urusan Pemerintah Daerah														
						1.500.000		1.500.000			1.500.000		82.352.000	5490.13
[INDKEGIATAN]	Jumlah barang milik daerah yang tersedia	Jenis	2		2			2			2		4	200
[SUBKEGIATAN]X.XX.01.2.07.06	Pengadaan Peralatan dan Mesin Lainnya													
						600.000		600.000			600.000		54.900.000	9150
[INDSUBKEGIATAN]	Jumlah Unit Peralatan dan Mesin Lainnya yang Disediakan	Unit	5		5			5			5		5	100
[SUBKEGIATAN]X.XX.01.2.07.11	Pengadaan Sarana dan Prasarana Pendukung Gedung Kantor atau Bangunan Lainnya													
						900.000		900.000			900.000		27.452.000	3050.22
[INDSUBKEGIATAN]	Jumlah Unit Sarana dan Prasarana Pendukung Gedung Kantor atau Bangunan Lainnya yang Disediakan	Unit	2		2			2			2		6	300

[KEGIATAN]Penyediaan Jasa Penunjang Urusan Pemerintahan Daerah						441.083.420		441.083.420		441.083.420		432.696.630		98.1
[INDKEGIATAN]	Jumlah jasa pelayanan umum kantor yang tersedia	Jenis	3	3			3		3		3		100	
[SUBKEGIATAN]X.XX.01.2.08.02 Penyediaan Jasa Komunikasi, Sumber Daya Air dan Listrik						79.602.140		79.602.140		79.602.140		73.999.206		92.96
[INDSUBKEGIATAN]	Jumlah Laporan Penyediaan Jasa Komunikasi, Sumber Daya Air dan Listrik yang Disediakan	Laporan	12	12			12		12		12		100	
[SUBKEGIATAN]X.XX.01.2.08.03 Penyediaan Jasa Peralatan dan Perlengkapan Kantor						2.700.000		2.700.000		2.700.000		2.685.000		99.44
[INDSUBKEGIATAN]	Jumlah Laporan Penyediaan Jasa Peralatan dan Perlengkapan Kantor yang Disediakan	Laporan	2	2			2		2		4		200	
[SUBKEGIATAN]X.XX.01.2.08.04 Penyediaan Jasa Pelayanan Umum Kantor						358.781.280		358.781.280		358.781.280		356.012.424		99.23

[INDSUBKEGIATAN]	Jumlah Laporan Penyediaan Jasa Pelayanan Umum Kantor yang Disediakan	Laporan	12	12	12	12	12	100		
[KEGIATAN]Pemeliharaan Barang Milik Daerah Penunjang Urusan Pemerintahan Daerah					30.620.000	30.620.000	30.620.000	87.139.560	284.58	
[INDKEGIATAN]	Jumlah pemeliharaan barang / gedung milik daerah yang dilaksanakan	Jenis	4	4	4	4	4	100		
[SUBKEGIATAN]X.XX.01.2.09.02 Penyediaan Jasa Pemeliharaan, Biaya Pemeliharaan, Pajak dan Perizinan Kendaraan Dinas Operasional atau Lapangan					20.800.000	20.800.000	20.800.000	57.737.560	277.58	
[INDSUBKEGIATAN]	Jumlah Kendaraan Dinas Operasional atau Lapangan yang Dipelihara dan dibayarkan Pajak dan Perizinannya	Unit	8	8	8	8	9	112.5		
[SUBKEGIATAN]X.XX.01.2.09.06 Pemeliharaan Peralatan dan Mesin Lainnya					8.320.000	8.320.000	8.320.000	15.960.000	191.83	

[INDSUBKEGIATAN]	Jumlah Peralatan dan Mesin Lainnya yang Dipelihara	Unit	4	4	4	4	4	13	325
[SUBKEGIATAN]X.XX.01.2.09.09	Pemeliharaan/Rehabilitasi Gedung Kantor dan Bangunan Lainnya				1.000.000	1.000.000	1.000.000	992.000	99.2
[INDSUBKEGIATAN]	Jumlah Gedung Kantor dan Bangunan Lainnya yang Dipelihara/Direhabilitasi	Unit	1	1	1	1	1	100	
[SUBKEGIATAN]X.XX.01.2.09.11	Pemeliharaan/Rehabilitasi Sarana dan Prasarana Pendukung Gedung Kantor atau Bangunan Lainnya				500.000	500.000	500.000	12.450.000	2490
[INDSUBKEGIATAN]	Jumlah Sarana dan Prasarana Pendukung Gedung Kantor atau Bangunan Lainnya yang Dipelihara/Direhabilitasi	Unit	6	6	6	6	5	83.33	

[PROGRAM]PROGRAM PENYELENGGARAAN PEMERINTAHAN DAN PELAYANAN PUBLIK						1.190.000		1.190.000		1.190.000		1.190.000		100
[INDPROGRAM]	Persentase pemohon Pelayanan di Kecamatan yang terlayani dengan baik Kecamatan Sumbang	%	100	100		100		100		100		100		100
[KEGIATAN]Pelaksanaan Urusan Pemerintahan yang Dilimpahkan kepada Camat						1.190.000		1.190.000		1.190.000		1.190.000		100
[INDKEGIATAN]	Jumlah jenis pelayanan di kecamatan	Jenis	2	2		2		2		2		2		100
[SUBKEGIATAN]7.01.02.2. 04.02 Pelaksanaan Urusan Pemerintahan yang terkait dengan Nonperizinan						440.000		440.000		440.000		440.000		100
[INDSUBKEGIATAN]	Jumlah Laporan Pelaksanaan Nonperizinan pada Urusan Pemerintahan	Laporan	36	36		36		36		24		66.67		
[SUBKEGIATAN]7.01.02.2. 04.03 Pelaksanaan Urusan Pemerintahan yang Terkait dengan Kewenangan Lain yang Dilimpahkan						750.000		750.000		750.000		750.000		100

	Jumlah Laporan Pelaksanaan Kewenangan Lain yang Dilimpahkan	Laporan	9	9		9		9		9		100	
[INDSUBKEGIATAN]													
[PROGRAM]PROGRAM PEMBERDAYAAN MASYARAKAT DESA DAN KELURAHAN						3.690.000		3.690.000		3.690.000		127.632.500	3458.88
[INDPROGRAM]	Persentase Desa yang aktif dalam kegiatan pemberdayaan masyarakat Kecamatan Sumbang	%	100	100								100	
[KEGIATAN]Koordinasi Kegiatan Pemberdayaan Desa						3.690.000		3.690.000		3.690.000		127.632.500	3458.88
[INDKEGIATAN]	Jumlah desa yang aktif dalam kegiatan pemberdayaan masyarakat	Desa	19	19								100	
[SUBKEGIATAN]7.01.03.2.01.01 Peningkatan Partisipasi Masyarakat dalam Forum Musyawarah Perencanaan Pembangunan di Desa						750.000		750.000		750.000		300.000	40

[INDSUBKEGIATAN]	Jumlah Lembaga Masyarakat yang Berpartisipasi dalam Forum Musyawarah Perencanaan Pembangunan di Desa	Lembaga	7	7	7	7	7	7	100		
[SUBKEGIATAN]7.01.03.2.01.02 Sinkronisasi Program Kerja dan Kegiatan Pemberdayaan Masyarakat yang Dilakukan oleh Pemerintah dan Swasta di Wilayah Kerja Kecamatan					750.000	750.000	750.000	99.840.000	13312		
[INDSUBKEGIATAN]	Jumlah Dokumen Sinkronisasi Program Kerja dan Kegiatan Pemberdayaan Masyarakat yang Dilakukan oleh Pemerintah dan Swasta di Wilayah Kerja Kecamatan	Dokumen	2	2	2	2	2	100			
[SUBKEGIATAN]7.01.03.2.01.03 Peningkatan Efektifitas Kegiatan Pemberdayaan Masyarakat di Wilayah Kecamatan					2.190.000	2.190.000	2.190.000	27.492.500	1255.37		

[INDSUBKEGIATAN]	Jumlah Laporan Peningkatan Efektivitas Kegiatan Pemberdayaan Masyarakat di Wilayah Kecamatan	Laporan	4	4		4		4		4		100	
[PROGRAM]PROGRAM KOORDINASI KETENTRAMAN DAN KETERTIBAN UMUM					35.250.000		35.250.000		35.250.000		96.938.000		275
[INDPROGRAM]	Persentase pelaksanaan koordinasi ketentraman dan ketertiban umum Kecamatan Sumbang	%	100	100		100		100		100		100	
[KEGIATAN]Koordinasi Upaya Penyelenggaraan Ketenteraman dan Ketertiban Umum					34.500.000		34.500.000		34.500.000		49.200.000		142.61
[INDKEGIATAN]	Jumlah kegiatan Koordinasi Upaya Penyelenggaraan Ketentraman dan Ketertiban Umum	Kegiatan	12	12		12		12		12		100	

[SUBKEGIATAN]7.01.04.2. 01.01 Sinergitas dengan Kepolisian Negara Republik Indonesia, Tentara Nasional Indonesia dan Instansi Vertikal di Wilayah Kecamatan						33.750.000		33.750.000		33.750.000		49.200.000		145.78
[INDSUBKEGIATAN]	Jumlah Laporan Hasil Sinergitas dengan Kepolisian Negara Republik Indonesia, Tentara Nasional Indonesia dan Instansi Vertikal di Wilayah Kecamatan	Laporan	4		4			4		4		4		100
[SUBKEGIATAN]7.01.04.2. 01.02 Harmonisasi Hubungan dengan Tokoh Agama dan Tokoh Masyarakat						750.000		750.000		750.000				
[INDSUBKEGIATAN]	Jumlah Laporan Pelaksanaan Harmonisasi Hubungan dengan Tokoh Agama dan Tokoh Masyarakat	Laporan	4		4			4		4		4		100
[KEGIATAN]Koordinasi Penerapan dan Penegakan Peraturan Daerah dan Peraturan Kepala Daerah						750.000		750.000		750.000		47.738.000		6365.07

	Jumlah kegiatan Koordinasi Penerapan dan Penegakan Peraturan Daerah dan Peraturan Kepala Daerah												
[INDKEGIATAN]		Kegiatan	4	4		4		4		4		100	
[SUBKEGIATAN]7.01.04.2.02.01 Koordinasi/Sinergi dengan Perangkat Daerah yang Tugas dan Fungsinya di Bidang Penegakan Peraturan Perundang-Undangan dan/atau Kepolisian Negara Republik Indonesia						750.000		750.000		750.000		47.738.000	6365.07
[INDSUBKEGIATAN]	Jumlah Laporan Koordinasi/Sinergi dengan Perangkat Daerah yang Tugas dan Fungsinya di Bidang Penegakan Peraturan Perundang-Undangan dan/atau Kepolisian Negara Republik Indonesia	Laporan	4	4		4		4		4		100	
[PROGRAM]PROGRAM PEMBINAAN DAN PENGAWASAN PEMERINTAHAN DESA						16.875.000		16.875.000		16.875.000		18.725.000	110.96

[INDPROGRAM]	Persentase desa yang mendapatkan pembinaan dan pengawasan pengelolaan APBDES Kecamatan Sumbang	%	100	100	100	100	100	100	100	100	100		
[KEGIATAN]Fasilitasi, Rekomendasi dan Koordinasi Pembinaan dan Pengawasan Pemerintahan Desa					16.875.000	16.875.000	16.875.000	16.875.000	18.725.000	110.96			
[INDKEGIATAN]	Jumlah desa yang mendapatkan pembinaan dan pengawasan pengelolaan APBDES	Desa	19	19	19	19	19	19	100				
[SUBKEGIATAN]7.01.06.2.01.03 Fasilitasi Pengelolaan Keuangan Desa dan Pendayagunaan Aset Desa					750.000	750.000	750.000	750.000	100				
[INDSUBKEGIATAN]	Jumlah Dokumen yang Difasilitasi dalam rangka Pengelolaan Keuangan Desa dan Pendayagunaan Aset Desa	Dokumen	7	7	7	7	7	7	100				
[SUBKEGIATAN]7.01.06.2.01.06 Fasilitasi Pelaksanaan Pemilihan Kepala Desa					16.125.000	16.125.000	16.125.000	17.975.000	111.47				

[INDSUBKEGIATAN]	Jumlah Dokumen Fasilitasi dalam rangka Pelaksanaan Pemilihan Kepala Desa	Dokumen	2		2		2		2		2		100	
------------------	---	---------	---	--	---	--	---	--	---	--	---	--	-----	--

Dari tabel Evaluasi Hasil Pelaksanaan Rencana Kerja (Renja) dan Pencapaian Rencana Strategis Kecamatan Sumbang sampai dengan triwulan IV tahun 2023 dapat dilihat bahwa :

1. Indikator Kinerja Utama yang sudah tercapai 100% yaitu Presentase Layanan Kecamatan diselesaikan Tepat Waktu, Sedangkan Capaian Indikator Kinerja Utama yang belum mencapai mtarget adalah Indeks Kepuasan Masyarakat (IKM) Pelayanan Kecamatan yang sudah tercapai 81 dari target sebesar 86 dan tingkat capaian kinerja sebesar 94,19.
2. Kebijakan/tindakan perencanaan dan penganggaran yang perlu diambil untuk percepatan capaian kinerja program di semester II Tahun 2024, antara lain: berkoordinasi dengan para pemangku kepentingan lain yang terkait (baik OPD, instansi, maupun pihak lain), melaksanakan persiapan dalam rangka percepatan pelaksanaan program di tahun 2024 dengan rapat koordinasi, pelaksanaan program kerja berdasarkan skala prioritas khususnya yang mendukung pencapaian RPD Pemda dan IKU OPD;
3. Serapan anggaran pada Semester IV Tahun 2023 mencapai 94,75% dengan rincian pagu awal Rp 2.680.313.098,- (dua milyar enam ratus delapan puluh juta tiga ratus tiga belas ribu sembilan puluh delapan rupiah) terserap Rp 2.539.481.532,- (dua milyar lima ratus tiga puluh sembilan juta empat ratus delapan puluh satu ribu lima ratus tiga puluh dua rupiah). Anggaran Tersebut dijalankan oleh 5 program, 11 kegiatan dan 28 sub kegiatan.

2.2. Isu-isu Penting Penyelenggaraan Tugas dan Fungsi OPD

Dalam rangka penyelenggaraan tugas dan fungsi Kecamatan Sumbang perlu ditentukan isu-isu penting yaitu sebagai berikut :

1. Masalah pokok yang di hadapi yaitu belum optimalnya penyelenggaraan pemerintahan kecamatan
2. Belum optimalnya hasil pembinaan pengawasan kecamatan terhadap penyelenggaraan pemerintahan desa karena kurangnya pendampingan kecamatan dalam perencanaan dan pengelolaan anggaran desa
3. Belum optimalnya peran kecamatan dalam pemberdayaan masyarakat desa dan kelurahan di karenakan akar masalah berupa kurang fasilitasnya kecamatan dalam meningkatkan partisipasi masyarakat

4. Peran kecamatan dalam keamanan dan ketertiban umum di wilayah kecamatan belum optimal
5. Belum optimalnya kualitas pelayanan administrasi masyarakat yang di karenakan beberapa faktor, berupa :
Belum optimalnya pelayanan sesuai SOP; Belum optimalnya sarana dan prasarana pemerintahan kecamatan; Belum optimalnya pengelolaan SDM pelayanan kecamatan.

Hal ini tentu menjadi permasalahan yang harus dihadapi dan diselesaikan oleh Kecamatan Sumbang, sehingga perlu didukung dengan sumber daya manusia yang berkualitas, sarana dan prasarana yang berkualitas dan tentu saja anggaran yang memadai guna mendukung tercapainya IKU OPD.

Berdasarkan Peraturan Peraturan Bupati Banyumas Nomor 68 tahun 2018 Tentang Kedudukan, Susunan Organisasi, Tugas dan Fungsi, serta Tata Kerja Kecamatan di Kabupaten Banyumas, Tugas Pokok Kecamatan adalah membantu Bupati dalam mengkoordinasikan penyelenggaraan pemerintahan, pelayanan publik, dan pemberdayaan masyarakat dan/atau kelurahan dan melaksanakan tugas yang dilimpahkan oleh Bupati untuk melaksanakan sebagian urusan pemerintahan daerah yang menjadi kewenangan daerah dan untuk melaksanakan tugas pembantuan., Adapun Susunan Organisasi Kecamatan adalah sebagai berikut:

1. Camat;
2. Sekretariat, terdiri dari;
 - a. Sub Bagian Perencanaan dan Keuangan;
 - b. Sub Bagian Umum dan Kepegawaian;
3. Seksi Pemerintahan Desa ;
4. Seksi Pelayanan ;
5. Seksi Pemberdayaan Masyarakat;
6. Seksi Ekonomi dan Pembangunan
7. Seksi Ketentraman dan Ketertiban Umuam ;
8. Kelompok Jabatan Fungsional;

Gambar
Struktur Organisasi Kecamatan Sumbang

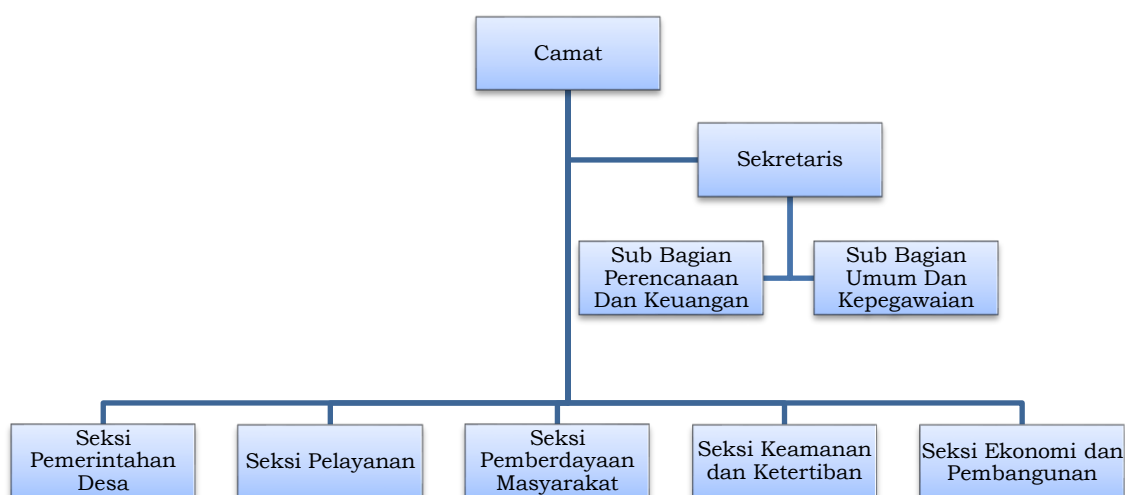

2.3. Review terhadap Renja Kecamatan Sumbang Tahun 2025

Rencana Kerja Pembangunan Daerah (RKPD) merupakan dokumen perencanaan pemerintah untuk periode satu tahun dan merupakan penjabaran dari RPJMD yang memuat :

- a) Rancangan kerangka ekonomi daerah
- b) Program prioritas pembangunan daerah dan
- c) Rencana kerja, pendanaan dan prakiraan maju, yang selanjutnya akan dipakai sebagai dasar penyusunan KUA-PPAS.

Rencana Kerja Kecamatan Sumbang berdasarkan RKPD Kabupaten Banyumas sifatnya sebagai pendukung dari pelaksanaan Rencana Kerja OPD se Kabupaten Banyumas yang melaksanakan program dan kegiatan yang berlokasi di wilayah Kecamatan Sumbang.

Untuk efektivitas dan efisiensi pencapaian tujuan Kecamatan Sumbang dan Pemerintah Kabupaten Banyumas karena adanya review terhadap Renstra, maka diperlukan penyesuaian indikator tujuan dan sasaran pada Rencana Kerja tahun 2024 Kecamatan Sumbang.

BAB III

RENCANA KERJA DAN PENDANAAN PERANGKAT DAERAH

Uraian program dan kegiatan beserta plafon anggaran pada rencana kerja Kecamatan Sumbang Tahun 2025 dapat terlihat pada tabel berikut ini:

**FINAL RENCANA KERJA ORGANISASI PERANGKAT DAERAH (RENJA OPD)
KECAMATAN SUMBANG KABUPATEN BANYUMAS
TAHUN 2025**

NO	KODE	URUSAN / BIDANG URUSAN / PROGRAM / KEGIATAN / SUB KEGIATAN	INDIKATOR PROGRAM / KEGIATAN / SUB KEGIATAN	TARGET AKHIR PERIODE RENSTR A OPD	REALISAS I CAPAIAN RENJA OPD TAHUN 2023	PRAKIRA AN CAPAIAN TARGET RENJA OPD TAHUN 2024	CAPAIAN KINERJA DAN KERANGKA PENDANAAN						KELOMPO K SASARAN	PRAKIRAAN MAJU RENCANA TAHUN 2026		PERANGKAT DAERAH PENANGGUN G JAWAB	
							TARG ET 2025	PAGU INDIKATIF (Rp)	LOKASI	SUMBER DANA	PRIORITAS			TARGE T	PAGU INDIKATIF (Rp)		
											NASIONA L	DAERAH					
1	2	3	4	5	6	7	8	9	10	11	12	13	14	15	16	17	
		KECAMATAN SUMBANG							2.720.159.000,00							2.849.207.980,00	
	7	UNSUR KEWILAYAHAN						2.720.159.000,00							2.849.207.980,00		
	7.01	KECAMATAN						2.720.159.000,00							2.849.207.980,00		
1,	7.01.01	PROGRAM PENUNJANG URUSAN PEMERINTAHAN DAERAH KABUPATEN/KOTA	<i>Persentase pemenuhan layanan penunjang urusan perangkat daerah</i>	-			100 %	2.514.159.000,00						-	2.664.207.981,00		

7.01.01.2.01	Perencanaan, Penganggaran, dan Evaluasi Kinerja Perangkat Daerah	Jumlah dokumen Perencanaan, Penganggaran, dan Evaluasi Kinerja Perangkat Daerah	-			5 Dokumen	5.500.000,00			-	4. Peningkatan tata kelola pemerintahan yang lebih adaptif dan kolaboratif 6. Peningkatan profesionalitas ASN dan tata kelola pemerintahan yang efektif, berdaya saing serta berbasis infrastruktur digital	Kecamatan Sumbang	-	5.500.000,00	KECAMATAN SUMBANG
7.01.01.2.01.0001	Penyusunan Dokumen Perencanaan Perangkat Daerah														
		Jumlah Dokumen Perencanaan Perangkat Daerah				3 Dokumen	2.500.000,00	Kab. Banyumas, Sumbang, Semua Kel/Desa	PENDAPATAN ASLI DAERAH (PAD)	-	4. Peningkatan tata kelola pemerintahan yang lebih adaptif dan kolaboratif 6. Peningkatan profesionalitas ASN dan tata kelola pemerintahan yang efektif, berdaya saing serta berbasis infrastruktur digital	Kecamatan Sumbang		2.500.000,00	KECAMATAN SUMBANG
7.01.01.2.01.0007	Evaluasi Kinerja Perangkat Daerah														

			<i>Jumlah Laporan Evaluasi Kinerja Perangkat Daerah</i>				2 Laporan	3.000.000,00	Kab. Banyumas, Sumbang, Semua Kel/Desa	PENDAPATAN ASLI DAERAH (PAD)	-	4. Peningkatan tata kelola pemerintahan yang lebih adaptif dan kolaboratif 6. Peningkatan profesionalitas ASN dan tata kelola pemerintahan yang efektif, berdaya saing serta berbasis infrastruktur digital	Kecamatan Sumbang		3.000.000,00	KECAMATAN SUMBANG
7.01.01.2.02	Administrasi Keuangan Perangkat Daerah	<i>Persentase Pengelolaan Administrasi Keuangan</i>	-				100 %	1.685.138.600,00			-	4. Peningkatan tata kelola pemerintahan yang lebih adaptif dan kolaboratif 6. Peningkatan profesionalitas ASN dan tata kelola pemerintahan yang efektif, berdaya saing serta berbasis infrastruktur digital	Kecamatan Sumbang	-	1.690.138.601,00	KECAMATAN SUMBANG
7.01.01.2.02.0001	Penyediaan Gaji dan Tunjangan ASN															

			<i>Jumlah Orang yang Menerima Gaji dan Tunjangan ASN</i>				12 Orang/bulan	1.665.138.600,00	Kab. Banyumas, Sumbang, Semua Kel/Desa	DANA TRANSFER UMUM-DANA ALOKASI UMUM	-	4. Peningkatan tata kelola pemerintahan yang lebih adaptif dan kolaboratif 6. Peningkatan profesionalitas ASN dan tata kelola pemerintahan yang efektif, berdaya saing serta berbasis infrastruktur digital	Kecamatan Sumbang		1.665.138.601,00	KECAMATAN SUMBANG
7.01.01.2.02.0002	Penyediaan Administrasi Pelaksanaan Tugas ASN															
			<i>Jumlah Dokumen Hasil Penyediaan Administrasi Pelaksanaan Tugas ASN</i>				36 Dokumen	20.000.000,00	Kab. Banyumas, Sumbang, Semua Kel/Desa	DANA TRANSFER UMUM-DANA ALOKASI UMUM	-	4. Peningkatan tata kelola pemerintahan yang lebih adaptif dan kolaboratif 6. Peningkatan profesionalitas ASN dan tata kelola pemerintahan yang efektif, berdaya saing serta berbasis infrastruktur digital	Kecamatan Sumbang		25.000.000,00	KECAMATAN SUMBANG

7.01.01.2.06	Administrasi Umum Perangkat Daerah	<i>Persentase Pengelolaan Administrasi Umum</i>	-			100 %	160.500.000,00			-	4. Peningkatan tata kelola pemerintahan yang lebih adaptif dan kolaboratif 6. Peningkatan profesionalitas ASN dan tata kelola pemerintahan yang efektif, berdaya saing serta berbasis infrastruktur digital	Kecamatan Sumbang	-	269.788.100,00	KECAMATAN SUMBANG
7.01.01.2.06.0001	Penyediaan Komponen Instalasi Listrik/Penerangan Bangunan Kantor														
		<i>Jumlah Paket Komponen Instalasi Listrik/Penerangan Bangunan Kantor yang Disediakan</i>				1 Paket	5.500.000,00	Kab. Banyumas, Sumbang, Semua Kel/Desa	PENDAPATAN ASLI DAERAH (PAD)	-	4. Peningkatan tata kelola pemerintahan yang lebih adaptif dan kolaboratif 6. Peningkatan profesionalitas ASN dan tata kelola pemerintahan yang efektif, berdaya saing serta berbasis infrastruktur digital	Kecamatan Sumbang		6.000.000,00	KECAMATAN SUMBANG

7.01.01.2. 06.0002	Penyediaan Peralatan dan Perlengkapan Kantor															
			<i>Jumlah Paket Peralatan dan Perlengkapan Kantor yang Disediakan</i>				4 Paket	30.000.000,00	Kab. Banyumas, Sumbang, Semua Kel/Desa	PENDAPATAN ASLI DAERAH (PAD)	-	4. Peningkatan tata kelola pemerintahan yang lebih adaptif dan kolaboratif 6. Peningkatan profesionalitas ASN dan tata kelola pemerintahan yang efektif, berdaya saing serta berbasis infrastruktur digital	Kecamatan Sumbang	0	55.000.000,0	KECAMATAN SUMBANG
7.01.01.2. 06.0003	Penyediaan Peralatan Rumah Tangga															
			<i>Jumlah Paket Peralatan Rumah Tangga yang Disediakan</i>				10 Paket	15.000.000,00	Kab. Banyumas, Sumbang, Semua Kel/Desa	PENDAPATAN ASLI DAERAH (PAD)	-	4. Peningkatan tata kelola pemerintahan yang lebih adaptif dan kolaboratif 6. Peningkatan profesionalitas ASN dan tata kelola pemerintahan yang efektif, berdaya saing serta berbasis infrastruktur digital	Kecamatan Sumbang	0	15.000.000,0	KECAMATAN SUMBANG

7.01.01.2. 06.0004	Penyediaan Bahan Logistik Kantor															
			<i>Jumlah Paket Bahan Logistik Kantor yang Disediakan</i>				24 Paket	55.000.000,00	Kab. Banyumas, Sumbang, Semua Kel/Desa	PENDAPATAN ASLI DAERAH (PAD)	-	4. Peningkatan tata kelola pemerintahan yang lebih adaptif dan kolaboratif 6. Peningkatan profesionalitas ASN dan tata kelola pemerintahan yang efektif, berdayasaing serta berbasis infrastruktur digital	Kecamatan Sumbang	0	85.000.000,0	KECAMATAN SUMBANG
7.01.01.2. 06.0005	Penyediaan Barang Cetak dan Penggandaan															
			<i>Jumlah Paket Barang Cetak dan Penggandaan yang Disediakan</i>				2 Paket	15.000.000,00	Kab. Banyumas, Sumbang, Semua Kel/Desa	PENDAPATAN ASLI DAERAH (PAD)	-	4. Peningkatan tata kelola pemerintahan yang lebih adaptif dan kolaboratif 6. Peningkatan profesionalitas ASN dan tata kelola pemerintahan yang efektif, berdayasaing serta berbasis infrastruktur digital	Kecamatan Sumbang	0	15.000.000,0	KECAMATAN SUMBANG

7.01.01.2.06.0009	Penyelenggaraan Rapat Koordinasi dan Konsultasi SKPD															
			<i>Jumlah Laporan Penyelenggaraan Rapat Koordinasi dan Konsultasi SKPD</i>				20 Laporan	30.000.000,00	Kab. Banyumas, Sumbang, Semua Kel/Desa	PENDAPATAN ASLI DAERAH (PAD)	-	4. Peningkatan tata kelola pemerintahan yang lebih adaptif dan kolaboratif 6. Peningkatan profesionalitas ASN dan tata kelola pemerintahan yang efektif, berdaya saing serta berbasis infrastruktur digital	Kecamatan Sumbang	0	83.788.100,0	KECAMATAN SUMBANG
7.01.01.2.06.0010	Penatausahaan Arsip Dinamis pada SKPD															
			<i>Jumlah Dokumen Penatausahaan Arsip Dinamis pada SKPD</i>				7 Dokumen	10.000.000,00	Kab. Banyumas, Sumbang, Semua Kel/Desa	PENDAPATAN ASLI DAERAH (PAD)	-	4. Peningkatan tata kelola pemerintahan yang lebih adaptif dan kolaboratif 6. Peningkatan profesionalitas ASN dan tata kelola pemerintahan yang efektif, berdaya saing serta berbasis infrastruktur digital	Kecamatan Sumbang	0	10.000.000,0	KECAMATAN SUMBANG

7.01.01.2.07	Pengadaan Barang Milik Daerah Penunjang Urusan Pemerintah Daerah	Persentase Pengadaan Barang	-			100 %	47.239.120,00			-	4. Peningkatan tata kelola pemerintahan yang lebih adaptif dan kolaboratif 6. Peningkatan profesionalitas ASN dan tata kelola pemerintahan yang efektif, berdaya saing serta berbasis infrastruktur digital	Kecamatan Sumbang	-	0	65.000.000,0	KECAMATAN SUMBANG
7.01.01.2.07.0005	Pengadaan Mebel															
		Jumlah Paket Mebel yang Disediakan				1 Unit	15.000.000,00	Kab. Banyumas, Sumbang, Semua Kel/Desa	PENDAPAT AN ASLI DAERAH (PAD)	-	4. Peningkatan tata kelola pemerintahan yang lebih adaptif dan kolaboratif 6. Peningkatan profesionalitas ASN dan tata kelola pemerintahan yang efektif, berdaya saing serta berbasis infrastruktur digital	Kecamatan Sumbang		0	15.000.000,0	KECAMATAN SUMBANG

7.01.01.2. 07.0006	Pengadaan Peralatan dan Mesin Lainnya														
			<i>Jumlah Unit Peralatan dan Mesin Lainnya yang Disediakan</i>				Unit	22.239.120,00	Kab. Banyumas, Sumbang, Semua Kel/Desa	PENDAPATAN ASLI DAERAH (PAD)	-	4. Peningkatan tata kelola pemerintahan yang lebih adaptif dan kolaboratif 6. Peningkatan profesionalitas ASN dan tata kelola pemerintahan yang efektif, berdaya saing serta berbasis infrastruktur digital	Kecamatan Sumbang	30.000.000,00	KECAMATAN SUMBANG
7.01.01.2. 07.0010	Pengadaan Sarana dan Prasarana Gedung Kantor atau Bangunan Lainnya														
			<i>Jumlah Unit Sarana dan Prasarana Gedung Kantor atau Bangunan Lainnya yang Disediakan</i>				Unit	10.000.000,00	Kab. Banyumas, Sumbang, Semua Kel/Desa	PENDAPATAN ASLI DAERAH (PAD)	-	4. Peningkatan tata kelola pemerintahan yang lebih adaptif dan kolaboratif 6. Peningkatan profesionalitas ASN dan tata kelola pemerintahan yang efektif, berdaya saing serta berbasis infrastruktur digital	Kecamatan Sumbang	20.000.000,00	KECAMATAN SUMBANG

7.01.01.2.08	Penyediaan Jasa Penunjang Urusan Pemerintahan Daerah	<i>Persentase Pemenuhan Jasa Penunjang Urusan</i>	-				00 %	458.781.280,00			-	4. Peningkatan tata kelola pemerintahan yang lebih adaptif dan kolaboratif 6. Peningkatan profesionalitas ASN dan tata kelola pemerintahan yang efektif, berdaya saing serta berbasis infrastruktur digital	Kecamatan Sumbang	-	458.781.280,00	KECAMATAN SUMBANG
7.01.01.2.08.0002	Penyediaan Jasa Komunikasi, Sumber Daya Air dan Listrik															
		<i>Jumlah Laporan Penyediaan Jasa Komunikasi, Sumber Daya Air dan Listrik yang Disediakan</i>					72 Laporan	90.000.000,00	Kab. Banyumas, Sumbang, Semua Kel/Desa	PENDAPATAN ASLI DAERAH (PAD)	-	4. Peningkatan tata kelola pemerintahan yang lebih adaptif dan kolaboratif 6. Peningkatan profesionalitas ASN dan tata kelola pemerintahan yang efektif, berdaya saing serta berbasis infrastruktur digital	Kecamatan Sumbang	0	90.000.000,0	KECAMATAN SUMBANG

7.01.01.2.08.0003	Penyediaan Jasa Peralatan dan Perlengkapan Kantor															
			<i>Jumlah Laporan Penyediaan Jasa Peralatan dan Perlengkapan Kantor yang Disediakan</i>				12 Lapora n	10.000.000,00	Kab. Banyumas, Sumbang, Semua Kel/Desa	PENDAPATAN ASLI DAERAH (PAD)	-	4. Peningkatan tata kelola pemerintahan yang lebih adaptif dan kolaboratif 6. Peningkatan profesionalitas ASN dan tata kelola pemerintahan yang efektif, berdayasaing serta berbasis infrastruktur digital	Kecamatan Sumbang	0	10.000.000,0	KECAMATAN SUMBANG
7.01.01.2.08.0004	Penyediaan Jasa Pelayanan Umum Kantor															
			<i>Jumlah Laporan Penyediaan Jasa Pelayanan Umum Kantor yang Disediakan</i>				12 Lapora n	358.781.280,00	Kab. Banyumas, Sumbang, Semua Kel/Desa	PENDAPATAN ASLI DAERAH (PAD)	-	4. Peningkatan tata kelola pemerintahan yang lebih adaptif dan kolaboratif 6. Peningkatan profesionalitas ASN dan tata kelola pemerintahan yang efektif, berdayasaing serta berbasis infrastruktur digital	Kecamatan Sumbang		358.781.280,00	KECAMATAN SUMBANG

7.01.01.2.09	Pemeliharaan Barang Milik Daerah Penunjang Urusan Pemerintahan Daerah	<i>Persentase Pemeliharaan Barang Milik Daerah</i>	-			100 %	157.000.000,00			-	4. Peningkatan tata kelola pemerintahan yang lebih adaptif dan kolaboratif 6. Peningkatan profesionalitas ASN dan tata kelola pemerintahan yang efektif, berdaya saing serta berbasis infrastruktur digital	Kecamatan Sumbang	-	175.000.000,00	KECAMATAN SUMBANG
7.01.01.2.09.0001	Penyediaan Jasa Pemeliharaan, Biaya Pemeliharaan, dan Pajak Kendaraan Perorangan Dinas atau Kendaraan Dinas Jabatan														
		<i>Jumlah Kendaraan Perorangan Dinas atau Kendaraan Dinas Jabatan yang Dipelihara dan Dibayarkan Pajaknya</i>				9 Unit	65.000.000,00	Kab. Banyumas, Sumbang, Semua Kel/Desa	PENDAPATAN ASLI DAERAH (PAD)	-	4. Peningkatan tata kelola pemerintahan yang lebih adaptif dan kolaboratif 6. Peningkatan profesionalitas ASN dan tata kelola pemerintahan yang efektif, berdaya saing serta berbasis infrastruktur digital	Kecamatan Sumbang		75.000.000,00	KECAMATAN SUMBANG
7.01.01.2.09.0005	Pemeliharaan Mebel														

			<i>Jumlah Mebel yang Dipelihara</i>				5 Unit	12.000.000,00	Kab. Banyumas, Sumbang, Semua Kel/Desa	PENDAPATAN ASLI DAERAH (PAD)	-	4. Peningkatan tata kelola pemerintahan yang lebih adaptif dan kolaboratif 6. Peningkatan profesionalitas ASN dan tata kelola pemerintahan yang efektif, berdaya saing serta berbasis infrastruktur digital	Kecamatan Sumbang	0	15.000.000,0	KECAMATAN SUMBANG
7.01.01.2.09.0006	Pemeliharaan Peralatan dan Mesin Lainnya															
			<i>Jumlah Peralatan dan Mesin Lainnya yang Dipelihara</i>				25 Unit	55.000.000,00	Kab. Banyumas, Sumbang, Semua Kel/Desa	PENDAPATAN ASLI DAERAH (PAD)	-	4. Peningkatan tata kelola pemerintahan yang lebih adaptif dan kolaboratif 6. Peningkatan profesionalitas ASN dan tata kelola pemerintahan yang efektif, berdaya saing serta berbasis infrastruktur digital	Kecamatan Sumbang	0	60.000.000,0	KECAMATAN SUMBANG
7.01.01.2.09.0009	Pemeliharaan/Rehabilitasi Gedung Kantor dan Bangunan Lainnya															

			<i>Jumlah Gedung Kantor dan Bangunan Lainnya yang Dipelihara/Direhabilitasi</i>				1 Unit	10.000.000,00	Kab. Banyumas, Sumbang, Semua Kel/Desa	PENDAPATAN ASLI DAERAH (PAD)	-	4. Peningkatan tata kelola pemerintahan yang lebih adaptif dan kolaboratif 6. Peningkatan profesionalitas ASN dan tata kelola pemerintahan yang efektif, berdaya saing serta berbasis infrastruktur digital	Kecamatan Sumbang	0	10.000.000,0	KECAMATAN SUMBANG
7.01.01.2.09.0010	Pemeliharaan/Rehabilitasi Sarana dan Prasarana Gedung Kantor atau Bangunan Lainnya															
			<i>Jumlah Sarana dan Prasarana Gedung Kantor atau Bangunan Lainnya yang Dipelihara/Direhabilitasi</i>				1 Unit	15.000.000,00	Kab. Banyumas, Sumbang, Semua Kel/Desa	PENDAPATAN ASLI DAERAH (PAD)	-	4. Peningkatan tata kelola pemerintahan yang lebih adaptif dan kolaboratif 6. Peningkatan profesionalitas ASN dan tata kelola pemerintahan yang efektif, berdaya saing serta berbasis infrastruktur digital	Kecamatan Sumbang		15.000.000,00	KECAMATAN SUMBANG

2,	7.01.02	PROGRAM PENYELENGGARAAN PEMERINTAHAN DAN PELAYANAN PUBLIK	<i>Indeks kepuasan masyarakat</i>	-			93 indeks	29.000.000,00					-	35.000.000,00		
	7.01.02.2.01	Koordinasi Penyelenggaraan Kegiatan Pemerintahan di Tingkat Kecamatan	<i>Persentase Koordinasi Penyelenggaraan Pemerintah Tingkat Kecamatan</i>	-			100 %	3.500.000,00					-	4.000.000,00	KECAMATAN SUMBANG	
	7.01.02.2.01.0001	Koordinasi/Sinergi Perencanaan dan Pelaksanaan Kegiatan Pemerintahan dengan Perangkat Daerah dan Instansi Vertikal Terkait														
			<i>Jumlah Laporan Koordinasi/Sinergi Perencanaan dan Pelaksanaan Kegiatan Pemerintahan dengan Perangkat Daerah dan Instansi Vertikal Terkait</i>				92 Laporan	00,00	3.500.0	Kab. Banyumas, Sumbang, Semua Kel/Desa	PENDAPATAN ASLI DAERAH (PAD)	-	4. Peningkatan tata kelola pemerintahan yang lebih adaptif dan kolaboratif 6. Peningkatan profesionalitas ASN dan tata kelola pemerintahan yang efektif, berdaya saing serta berbasis infrastruktur digital	Kecamatan Sumbang	4.000.000,00	KECAMATAN SUMBANG

7.01.02.2.02	Penyelenggaraan Urusan Pemerintahan yang Tidak Dilaksanakan oleh Unit Kerja Perangkat Daerah yang Ada di Kecamatan	Persentase Laporan Peningkatan Efektifitas Pelayanan	-			100 %	00,00	7.500.0			-	4. Peningkatan tata kelola pemerintahan yang lebih adaptif dan kolaboratif 6. Peningkatan profesionalitas ASN dan tata kelola pemerintahan yang efektif, berdaya saing serta berbasis infrastruktur digital	Kecamatan Sumbang	-	9.000.000,00	KECAMATAN SUMBANG
7.01.02.2.02.0003	Peningkatan Efektifitas Pelaksanaan Pelayanan kepada Masyarakat di Wilayah Kecamatan															
		Jumlah Laporan Peningkatan Efektifitas Pelaksanaan Pelayanan kepada Masyarakat di Wilayah Kecamatan				9 Laporan	00,00	7.500.0	Kab. Banyumas, Sumbang, Semua Kel/Desa	PENDAPATAN ASLI DAERAH (PAD)	-	4. Peningkatan tata kelola pemerintahan yang lebih adaptif dan kolaboratif 6. Peningkatan profesionalitas ASN dan tata kelola pemerintahan yang efektif, berdaya saing serta berbasis infrastruktur digital	Kecamatan Sumbang		9.000.000,00	KECAMATAN SUMBANG

7.01.02.2.03	Koordinasi Pemeliharaan Prasarana dan Sarana Pelayanan Umum	<i>Persentase koordinasi pemeliharaan sarana dan prasarana umum</i>	-			100 %	00,00	8.000.0			-	4. Peningkatan tata kelola pemerintahan yang lebih adaptif dan kolaboratif 6. Peningkatan profesionalitas ASN dan tata kelola pemerintahan yang efektif, berdaya saing serta berbasis infrastruktur digital	Kecamatan Sumbang	-	12.000.000,00	KECAMATAN SUMBANG
7.01.02.2.03.0001	Koordinasi/Sinergi dengan Perangkat Daerah dan/atau Instansi Vertikal yang Terkait dalam Pemeliharaan Sarana dan Prasarana Pelayanan Umum															
		<i>Jumlah Dokumen Koordinasi/Sinergi dengan Perangkat Daerah dan/atau Instansi Vertikal yang Terkait dalam Pemeliharaan Sarana dan Prasarana Pelayanan Umum</i>				1 Dokumen	00,00	5.000.0	Kab. Banyumas, Semua Kecamatan, Semua Kel/Desa	PENDAPATAN ASLI DAERAH (PAD)	-	4. Peningkatan tata kelola pemerintahan yang lebih adaptif dan kolaboratif 6. Peningkatan profesionalitas ASN dan tata kelola pemerintahan yang efektif, berdaya saing serta berbasis infrastruktur digital	Kecamatan Sumbang		8.000.000,00	KECAMATAN SUMBANG
7.01.02.2.03.0002	Pelaksanaan Pemeliharaan Prasarana dan Fasilitas Pelayanan Umum yang Melibatkan Pihak Swasta															

			<i>Jumlah Prasarana dan Fasilitas Pelayanan Umum yang Dipelihara dengan Melibatkan Pihak Swasta</i>				4 Unit	00,00	3.000.0	Kab. Banyumas, Sumbang, Semua Kel/Desa	PENDAPATAN ASLI DAERAH (PAD)	-	4. Peningkatan tata kelola pemerintahan yang lebih adaptif dan kolaboratif 6. Peningkatan profesionalitas ASN dan tata kelola pemerintahan yang efektif, berdaya saing serta berbasis infrastruktur digital	Kecamatan Sumbang		4.000.000,00	KECAMATAN SUMBANG
7.01.02.2.04	Pelaksanaan Urusan Pemerintahan yang Dilimpahkan kepada Camat		<i>Persentase urusan pemerintahan yang dilimpahkan kepada camat</i>	-			100 %	10.000.000,00				-	4. Peningkatan tata kelola pemerintahan yang lebih adaptif dan kolaboratif 6. Peningkatan profesionalitas ASN dan tata kelola pemerintahan yang efektif, berdaya saing serta berbasis infrastruktur digital	Kecamatan Sumbang	-	10.000.000,00	KECAMATAN SUMBANG
7.01.02.2.04.0002	Pelaksanaan Urusan Pemerintahan yang terkait dengan Nonperizinan																

			<i>Jumlah Laporan Pelaksanaan Nonperizinan pada Urusan Pemerintahan</i>				9 Laporan	5.000.000,00	Kab. Banyumas, Sumbang, Semua Kel/Desa	PENDAPATAN ASLI DAERAH (PAD)	-	4. Peningkatan tata kelola pemerintahan yang lebih adaptif dan kolaboratif 6. Peningkatan profesionalitas ASN dan tata kelola pemerintahan yang efektif, berdaya saing serta berbasis infrastruktur digital	Kecamatan Sumbang		5.000.000,00	KECAMATAN SUMBANG
7.01.02.2.04.0003	Pelaksanaan Urusan Pemerintahan yang Terkait dengan Kewenangan Lain yang Dilimpahkan															
			<i>Jumlah Laporan Pelaksanaan Kewenangan Lain yang Dilimpahkan</i>				38 Laporan	5.000.000,00	Kab. Banyumas, Sumbang, Semua Kel/Desa	PENDAPATAN ASLI DAERAH (PAD)	-	4. Peningkatan tata kelola pemerintahan yang lebih adaptif dan kolaboratif 6. Peningkatan profesionalitas ASN dan tata kelola pemerintahan yang efektif, berdaya saing serta berbasis infrastruktur digital	Kecamatan Sumbang		5.000.000,00	KECAMATAN SUMBANG

3,	7.01.03	PROGRAM PEMBERDAYAAN MASYARAKAT DESA DAN KELURAHAN	<i>Persentase pemberdayaan masyarakat desa dan kelurahan</i>	-			00 %	45.000.000,00					-	48.499.999,00		
	7.01.03.2. 01	Koordinasi Kegiatan Pemberdayaan Desa	<i>Persentase kegiatan pemberdayaan desa</i>	-			00 %	34.000.000,00			-	4. Peningka tan tata kelola pem erintahan yang lebih adaptif dan kolaboratif 6. Peningka tan profesio nalitas ASN dan tata kelola pem erintahan yang efektif, berdaya saing serta berbasis infrastruktur digital	Kecamatan Sumbang	-	34.499.999,00	KECAMATAN SUMBANG
	7.01.03.2. 01.0001	Peningkatan Partisipasi Masyarakat dalam Forum Musyawarah Perencanaan Pembangunan di Desa														
			<i>Jumlah Lembaga Kemasyarakatan yang Berpartisipasi dalam Forum Musyawarah Perencanaan Pembangunan di Desa</i>				6 Lemba ga K emasy arakat an	7.000.000,00	Kab. Banyuma s, Sumbang , Semua Kel/Desa	PENDAPAT AN ASLI DAERAH (PAD)	-	4. Peningka tan tata kelola pem erintahan yang lebih adaptif dan kolaboratif 6. Peningka tan profesio nalitas ASN dan tata kelola pem erintahan yang efektif, berdaya saing serta berbasis infrastruktur digital	Kecamatan Sumbang		7.000.000,00	KECAMATAN SUMBANG

7.01.03.2.01.0002	Sinkronisasi Program Kerja dan Kegiatan Pemberdayaan Masyarakat yang Dilakukan oleh Pemerintah dan Swasta di Wilayah Kerja Kecamatan															
			<i>Jumlah Dokumen Sinkronisasi Program Kerja dan Kegiatan Pemberdayaan Masyarakat yang Dilakukan oleh Pemerintah dan Swasta di Wilayah Kerja Kecamatan</i>				4 Dokumen	7.000.000,00	Kab. Banyumas, Sumbang, Semua Kel/Desa	PENDAPATAN ASLI DAERAH (PAD)	-	4. Peningkatan tata kelola pemerintahan yang lebih adaptif dan kolaboratif 6. Peningkatan profesionalitas ASN dan tata kelola pemerintahan yang efektif, berdaya saing serta berbasis infrastruktur digital	Kecamatan Sumbang		7.000.000,00	KECAMATAN SUMBANG
7.01.03.2.01.0003	Peningkatan Efektifitas Kegiatan Pemberdayaan Masyarakat di Wilayah Kecamatan															
			<i>Jumlah Laporan Peningkatan Efektivitas Kegiatan Pemberdayaan Masyarakat di Wilayah Kecamatan</i>				4 Laporan	20.000.000,00	Kab. Banyumas, Sumbang, Semua Kel/Desa	PENDAPATAN ASLI DAERAH (PAD)	-	4. Peningkatan tata kelola pemerintahan yang lebih adaptif dan kolaboratif 6. Peningkatan profesionalitas ASN dan tata kelola pemerintahan yang efektif, berdaya saing serta berbasis infrastruktur digital	Kecamatan Sumbang		20.499.999,00	KECAMATAN SUMBANG

7.01.03.2.03	Pemberdayaan Lembaga Kemasyarakatan Tingkat Kecamatan	<i>Persentase pemberdayaan lembaga masyarakat</i>	-			100 %	11.000.000,00			-	4. Peningkatan tata kelola pemerintahan yang lebih adaptif dan kolaboratif 6. Peningkatan profesionalitas ASN dan tata kelola pemerintahan yang efektif, berdaya saing serta berbasis infrastruktur digital	Kecamatan Sumbang	-	14.000.000,00	KECAMATAN SUMBANG	
7.01.03.2.03.0001	Penyelenggaraan Lembaga Kemasyarakatan															
		<i>Jumlah Lembaga Kemasyarakatan yang Diselenggarakan</i>				4 Lembaga Kemasyarakatan	00,00	3.500.0	Kab. Banyumas, Sumbang, Semua Kel/Desa	PENDAPATAN ASLI DAERAH (PAD)	-	4. Peningkatan tata kelola pemerintahan yang lebih adaptif dan kolaboratif 6. Peningkatan profesionalitas ASN dan tata kelola pemerintahan yang efektif, berdaya saing serta berbasis infrastruktur digital	Kecamatan Sumbang		5.000.000,00	KECAMATAN SUMBANG
7.01.03.2.03.0002	Peningkatan Kapasitas Lembaga Kemasyarakatan															

			<i>Jumlah Lembaga Kemasyarakatan yang Ditingkatkan Kapasitasnya</i>				4 Lemba ga K emasy arakat an	00,00	2.500.0	Kab. Banyuma s, Sumbang , Semua Kel/Desa	PENDAPAT AN ASLI DAERAH (PAD)	-	4. Peningka tan tata kelola pem erintahan yang lebih adaptif dan kolaboratif 6. Peningka tan profesio nalitas ASN dan tata kelola pem erintahan yang efektif, berdaya saing serta berbasis infrastruktur digital	Kecamatan Sumbang		4.000.000,00	KECAMATAN SUMBANG	
7.01.03.2. 03.0004	Fasilitasi Pengembangan Usaha Ekonomi Masyarakat																	
			<i>Jumlah Laporan Fasilitasi Pengembangan Usaha Ekonomi Masyarakat</i>				4 Lapora n	00,00	5.000.0	Kab. Banyuma s, Sumbang , Semua Kel/Desa	PENDAPAT AN ASLI DAERAH (PAD)	-	4. Peningka tan tata kelola pem erintahan yang lebih adaptif dan kolaboratif 6. Peningka tan profesio nalitas ASN dan tata kelola pem erintahan yang efektif, berdaya saing serta berbasis infrastruktur digital	Kecamatan Sumbang		5.000.000,00	KECAMATAN SUMBANG	

4,	7.01.04	PROGRAM KOORDINASI KETENTERAMAN DAN KETERTIBAN UMUM	<i>Persentase penanganan gangguan trantibumlinmas</i>	-			100 %	43.000.000,00					-	0	49.000.000,0	
	7.01.04.2.01	Koordinasi Upaya Penyelenggaraan Ketenteraman dan Ketertiban Umum	<i>Persentase koordinasi pencegahan gangguan yang dilakukan</i>	-			100 %	39.000.000,00					-	0	45.000.000,0	KECAMATAN SUMBANG
	7.01.04.2.01.0001	Sinergitas dengan Kepolisian Negara Republik Indonesia, Tentara Nasional Indonesia dan Instansi Vertikal di Wilayah Kecamatan														
			<i>Jumlah Laporan Hasil Sinergitas dengan Kepolisian Negara Republik Indonesia, Tentara Nasional Indonesia dan Instansi Vertikal di Wilayah Kecamatan</i>				12 Laporan	35.000.000,00	Kab. Banyumas, Sumbang, Semua Kel/Desa	PENDAPATAN ASLI DAERAH (PAD)	-	4. Peningkatan tata kelola pemerintahan yang lebih adaptif dan kolaboratif 6. Peningkatan profesionalitas ASN dan tata kelola pemerintahan yang efektif, berdayasaing serta berbasis infrastruktur digital	Kecamatan Sumbang	0	35.000.000,0	KECAMATAN SUMBANG
	7.01.04.2.01.0002	Harmonisasi Hubungan dengan Tokoh Agama dan Tokoh Masyarakat														

			<i>Jumlah Laporan Pelaksanaan Harmonisasi Hubungan dengan Tokoh Agama dan Tokoh Masyarakat</i>				12 Laporan	00,00	4.000.0	Kab. Banyumas, Sumbang, Semua Kel/Desa	PENDAPATAN ASLI DAERAH (PAD)	-	4. Peningkatan tata kelola pemerintahan yang lebih adaptif dan kolaboratif 6. Peningkatan profesionalitas ASN dan tata kelola pemerintahan yang efektif, berdaya saing serta berbasis infrastruktur digital	Kecamatan Sumbang		10.000.000,00	KECAMATAN SUMBANG
7.01.04.2.02	Koordinasi Penerapan dan Penegakan Peraturan Daerah dan Peraturan Kepala Daerah	<i>Persentase penerapan dan penegakan peraturan daerah dan peraturan kepala daerah</i>	-				100 %	00,00	4.000.0			-	4. Peningkatan tata kelola pemerintahan yang lebih adaptif dan kolaboratif 6. Peningkatan profesionalitas ASN dan tata kelola pemerintahan yang efektif, berdaya saing serta berbasis infrastruktur digital	Kecamatan Sumbang	-	4.000.000,00	KECAMATAN SUMBANG
7.01.04.2.02.0001	Koordinasi/Sinergi dengan Perangkat Daerah yang Tugas dan Fungsinya di Bidang Penegakan Peraturan Perundang-Undangan dan/atau Kepolisian Negara Republik Indonesia																

			<i>Jumlah Laporan Koordinasi/Sinergi dengan Perangkat Daerah yang Tugas dan Fungsinya di Bidang Penegakan Peraturan Perundang-Undangan dan/atau Kepolisian Negara Republik Indonesia</i>			12 Laporan	00,00	4.000.0	Kab. Banyumas, Sumbang, Semua Kel/Desa	PENDAPATAN ASLI DAERAH (PAD)	-	4. Peningkatan tata kelola pemerintahan yang lebih adaptif dan kolaboratif 6. Peningkatan profesionalitas ASN dan tata kelola pemerintahan yang efektif, berdaya saing serta berbasis infrastruktur digital	Kecamatan Sumbang		4.000.000,00	KECAMATAN SUMBANG
5,	7.01.05	PROGRAM PENYELENGGARAAN URUSAN PEMERINTAHAN UMUM	<i>Persentase pelaksanaan urusan yang ditugaskan</i>	-		100 %		32.000.000,00						-	32.000.000,00	
	7.01.05.2.01	Penyelenggaraan Urusan Pemerintahan Umum Sesuai Penugasan Kepala Daerah	<i>Persentase Penyelenggaraan Penugasan Kepala Daerah di Wilayah Kecamatan</i>	-		100 %		32.000.000,00			-	4. Peningkatan tata kelola pemerintahan yang lebih adaptif dan kolaboratif 6. Peningkatan profesionalitas ASN dan tata kelola pemerintahan yang efektif, berdaya saing serta berbasis infrastruktur digital	Kecamatan Sumbang	-	32.000.000,00	KECAMATAN SUMBANG
	7.01.05.2.01.0002	Fasilitasi, Koordinasi dan Pembinaan (Bimtek, Sosialisasi, Konsultasi) Wawasan Kebangsaan dan Ketahanan Nasional														

			<i>Jumlah Orang yang Mengikuti Fasilitasi, Koordinasi dan Pembinaan (Bimtek, Sosialisasi, Konsultasi) Wawasan Kebangsaan dan Ketahanan Nasional</i>				60 Orang	8.000.000,00	Kab. Banyumas, Sumbang, Semua Kel/Desa	PENDAPAT AN ASLI DAERAH (PAD)	-	4. Peningkatan tata kelola pemerintahan yang lebih adaptif dan kolaboratif 6. Peningkatan profesionalitas ASN dan tata kelola pemerintahan yang efektif, berdaya saing serta berbasis infrastruktur digital	Kecamatan Sumbang		8.000.000,00	KECAMATAN SUMBANG
7.01.05.2.01.0003	Pembinaan Persatuan dan Kesatuan Bangsa															
			<i>Jumlah Orang yang Mengikuti Pembinaan Persatuan dan Kesatuan Bangsa</i>				60 Orang	8.000.000,00	Kab. Banyumas, Semua Kecamatan, Semua Kel/Desa	PENDAPAT AN ASLI DAERAH (PAD)	-	4. Peningkatan tata kelola pemerintahan yang lebih adaptif dan kolaboratif 6. Peningkatan profesionalitas ASN dan tata kelola pemerintahan yang efektif, berdaya saing serta berbasis infrastruktur digital	Kecamatan Sumbang		8.000.000,00	KECAMATAN SUMBANG
7.01.05.2.01.0004	Pembinaan Kerukunan Antar Suku dan Intra Suku, Umat Beragama, Ras, dan Golongan Lainnya Guna Mewujudkan Stabilitas Keamanan Lokal, Regional, dan Nasional															

			<i>Jumlah Orang yang Mengikuti Pembinaan Kerukunan Antar Suku dan Intra Suku , Umat Beragama, Ras, dan Golongan Lainnya Guna Mewujudkan Stabilitas Keamanan Lokal, Regional, dan Nasional</i>				10 Orang	00,00	8.000.0	Kab. Banyumans, Sumbang , Semua Kel/Desa	PENDAPATAN ASLI DAERAH (PAD)	-	4. Peningkatan tata kelola pemerintahan yang lebih adaptif dan kolaboratif 6. Peningkatan profesionalitas ASN dan tata kelola pemerintahan yang efektif, berdayasaing serta berbasis infrastruktur digital	Kecamatan Sumbang		8.000.000,00	KECAMATAN SUMBANG
7.01.05.2.01.0008	Pelaksanaan Tugas Forum Koordinasi Pimpinan di Kecamatan																
			<i>Jumlah Dokumen Tugas Forum Koordinasi Pimpinan di Kecamatan</i>				1 Dokumen	00,00	8.000.0	Kab. Banyumans, Sumbang , Semua Kel/Desa	PENDAPATAN ASLI DAERAH (PAD)	-	4. Peningkatan tata kelola pemerintahan yang lebih adaptif dan kolaboratif 6. Peningkatan profesionalitas ASN dan tata kelola pemerintahan yang efektif, berdayasaing serta berbasis infrastruktur digital	Kecamatan Sumbang		8.000.000,00	KECAMATAN SUMBANG

6,	7.01.06	PROGRAM PEMBINAAN DAN PENGAWASAN PEMERINTAHAN DESA	<i>Persentase APBDes tepat waktu</i>	-			100 %	57.000.000,00					-	20.500.000,00		
	7.01.06.2.01	Fasilitasi, Rekomendasi dan Koordinasi Pembinaan dan Pengawasan Pemerintahan Desa	<i>Persentase desa yang mendapatkan pendampingan</i>	-			100 %	57.000.000,00			-	4. Peningkatan tata kelola pemerintahan yang lebih adaptif dan kolaboratif 6. Peningkatan profesionalitas ASN dan tata kelola pemerintahan yang efektif, berdaya saing serta berbasis infrastruktur digital	Kecamatan Sumbang	-	20.500.000,00	KECAMATAN SUMBANG
	7.01.06.2.01.0002	Fasilitasi Administrasi Tata Pemerintahan Desa														
			<i>Jumlah Dokumen yang Difasilitasi dalam rangka Administrasi Tata Pemerintahan Desa</i>				29 Dokumen	5.500.000,00	Kab. Banyumas, Sumbang, Semua Kel/Desa	PENDAPATAN ASLI DAERAH (PAD)	-	4. Peningkatan tata kelola pemerintahan yang lebih adaptif dan kolaboratif 6. Peningkatan profesionalitas ASN dan tata kelola pemerintahan yang efektif, berdaya saing serta berbasis infrastruktur digital	Kecamatan Sumbang		6.000.000,00	KECAMATAN SUMBANG
	7.01.06.2.01.0003	Fasilitasi Pengelolaan Keuangan Desa dan Pendayagunaan Aset Desa														

			Jumlah Dokumen yang Difasilitasi dalam rangka Pengelolaan Keuangan Desa dan Pendayagunaan Aset Desa				14 Dokumen	6.000.000,00	Kab. Banyumas, Sumbang, Semua Kel/Desa	PENDAPATAN ASLI DAERAH (PAD)	-	4. Peningkatan tata kelola pemerintahan yang lebih adaptif dan kolaboratif 6. Peningkatan profesionalitas ASN dan tata kelola pemerintahan yang efektif, berdaya saing serta berbasis infrastruktur digital	Kecamatan Sumbang		9.500.000,00	KECAMATAN SUMBANG
	7.01.06.2.01.0006	Fasilitasi Pelaksanaan Pemilihan Kepala Desa														
			Jumlah Dokumen Fasilitasi dalam rangka Pelaksanaan Pemilihan Kepala Desa				6 Dokumen	42.000.000,00	Kab. Banyumas, Sumbang, Semua Kel/Desa	PENDAPATAN ASLI DAERAH (PAD)	-	4. Peningkatan tata kelola pemerintahan yang lebih adaptif dan kolaboratif 6. Peningkatan profesionalitas ASN dan tata kelola pemerintahan yang efektif, berdaya saing serta berbasis infrastruktur digital	Kecamatan Sumbang		0,00	KECAMATAN SUMBANG
	7.01.06.2.01.0008	Rekomendasi Pengangkatan dan Pemberhentian Perangkat Desa														
1	2	3	4	5	6	7	8	9	10	11	12	13	14	15	16	17

			Jumlah Dokumen Rekomendasi Penggangkatan dan Pemberhentian Perangkat Desa			24 Dokum en	3.500.000,00	Kab. Banyuma s, Sumbang , Semua Kel/Desa	PENDAPAT AN ASLI DAERAH (PAD)	-	4. Peningka tan tata kelola pem erintahan yang lebih adaptif dan kolaboratif 6. Peningka tan profesio nalitas ASN dan tata kelola pem erintahan yang efektif, berdaya saing serta berbasis infrastruktur digital	Kecamatan Sumbang		5.000.000,00	KECAMATAN SUMBANG
J U M L A H								2.720.159.000,00						2.849.207.980,00	

Matrik Kinerja Kecamatan Sumbang Rencana Tahun 2025 Berdasarkan Laporan RKPD Pemutakhiran 2024

URUSAN/ URUSAN BIDANG/ PROGRAM/ KEGIATAN/ SUBKEGIATAN	INDIKATOR PROGRAM/ KEGIATAN/ SUBKEGIATAN	CAPAIAN KINERJA DAN KERANGKA PENDANAAN			KELOMPOK SASARAN	PRAKIRAAN MAJU RENCANA TAHUN 2025		PERANGKAT DAERAH PENANGGUNG JAWAB	
		TARGET 2024	PAGU INDIKATIF (Rp)	LOKASI		TARGET	PAGU INDIKATIF (Rp)		
KECAMATAN SUMBANG			2,658,709,000				2,720,159,000		
7	UNSUR KEWILAYAHAN		165,999,999				206,000,000		
7.01	KECAMATAN		165,999,999				206,000,000	KECAMATAN SUMBANG	
7.01.02	PROGRAM PENYELENGGARAAN PEMERINTAHAN DAN PELAYANAN PUBLIK	Indeks Kepuasan Masyarakat	91 Indeks	28,000,000			92 Indeks	29,000,000	KECAMATAN SUMBANG
7.01.02.2.01	Koordinasi Penyelenggaraan Kegiatan Pemerintahan di Tingkat Kecamatan	Persentase koordinasi penyelenggaraan pemerintah tingkat kecamatan	100%	3,500,000	Kab. Banyumas		100%	3,500,000	KECAMATAN SUMBANG
7.01.02.2.01.0001	Koordinasi/Sinergi Perencanaan dan Pelaksanaan Kegiatan Pemerintahan dengan Perangkat Daerah dan Instansi Vertikal Terkait	Jumlah Laporan Koordinasi Sinergi Perencanaan dan Pelaksanaan Kegiatan Pemerintahan dengan Perangkat Daerah dan Instansi Vertikal Terkait	92 Laporan	3,500,000	Kab. Banyumas		92 Laporan	3,500,000	KECAMATAN SUMBANG
7.01.02.2.02	Penyelenggaraan Urusan Pemerintahan yang tidak Dilaksanakan oleh Unit Kerja Perangkat Daerah yang ada di Kecamatan	Persentase Laporan Peningkatan Efektifitas Pelayanan	100%	8,000,000	Kab. Banyumas		100%	7,500,000	KECAMATAN SUMBANG
7.01.02.2.02.0003	Peningkatan Efektifitas Pelaksanaan Pelayanan kepada Masyarakat di Wilayah Kecamatan	Jumlah Laporan Peningkatan Efektifitas Pelaksanaan Pelayanan kepada Masyarakat di Wilayah Kecamatan	9 Laporan	8,000,000	Kab. Banyumas		9 Laporan	7,500,000	KECAMATAN SUMBANG

7.01.02.2.03	Koordinasi Pemeliharaan Prasarana dan Sarana Pelayanan Umum	Persentase koordinasi pemeliharaan sarana dan prasarana umum	100%	6,500,000	Kab. Banyumas		100%	8,000,000	KECAMATAN SUMBANG
7.01.02.2.03.0001	Koordinasi/Sinergi dengan Perangkat Daerah dan/atau Instansi Vertikal yang terkait dalam Pemeliharaan Sarana dan Prasarana Pelayanan Umum	Jumlah Dokumen Koordinasi Sinergi dengan Perangkat Daerah dan atau Instansi Vertikal yang Terkait dalam Pemeliharaan Sarana dan Prasarana Pelayanan Umum	1 Dokumen	4,000,000	Kab. Banyumas		1 Dokumen	5,000,000	KECAMATAN SUMBANG
7.01.02.2.03.0002	Pelaksanaan Pemeliharaan Prasarana dan Fasilitas Pelayanan Umum yang Melibatkan Pihak Swasta	Jumlah Prasarana dan Fasilitas Pelayanan Umum yang Dipelihara dengan Melibatkan Pihak Swasta	4 Unit	2,500,000	Kab. Banyumas		4 Unit	3,000,000	KECAMATAN SUMBANG
7.01.02.2.04	Pelaksanaan Urusan Pemerintahan yang Dilimpahkan kepada Camat	Persentase urusan pemerintahan yang dilimpahkan kepada camat	100%	10,000,000	Kab. Banyumas		100%	10,000,000	KECAMATAN SUMBANG
7.01.02.2.04.0002	Pelaksanaan Urusan Pemerintahan yang terkait dengan Nonperizinan	Jumlah Laporan Pelaksanaan Non Perizinan pada Urusan Pemerintahan	9 Laporan	5,000,000	Kab. Banyumas		9 Laporan	5,000,000	KECAMATAN SUMBANG
7.01.02.2.04.0003	Pelaksanaan Urusan Pemerintahan yang terkait dengan Kewenangan Lain yang Dilimpahkan	Jumlah Laporan Pelaksanaan Kewenangan Lain yang Dilimpahkan	38 Laporan	5,000,000	Kab. Banyumas		38 Laporan	5,000,000	KECAMATAN SUMBANG
7.01.03	PROGRAM PEMBERDAYAAN MASYARAKAT DESA DAN KELURAHAN	Persentase pemberdayaan masyarakat desa dan kelurahan	100%	47,999,999			100%	45,000,000	KECAMATAN SUMBANG
7.01.03.2.01	Koordinasi Kegiatan Pemberdayaan Desa	Persentase kegiatan pemberdayaan desa	100%	34,499,999	Kab. Banyumas		100%	34,000,000	KECAMATAN SUMBANG
7.01.03.2.01.0001	Peningkatan Partisipasi Masyarakat dalam Forum Musyawarah Perencanaan Pembangunan di Desa	Jumlah Lembaga Kemasyarakatan yang Berpartisipasi dalam Forum Musyawarah Perencanaan Pembangunan di Desa	6 Lembaga Kemasyarakatan	7,000,000	Kab. Banyumas		6 Lembaga Kemasyarakatan	7,000,000	KECAMATAN SUMBANG
7.01.03.2.01.0002	Sinkronisasi Program Kerja dan Kegiatan Pemberdayaan Masyarakat yang dilakukan oleh Pemerintah dan Swasta di Wilayah Kerja Kecamatan	Jumlah Dokumen Sinkronisasi Program Kerja dan Kegiatan Pemberdayaan Masyarakat yang Dilakukan oleh Pemerintah dan Swasta di Wilayah Kerja Kecamatan	4 Dokumen	7,000,000	Kab. Banyumas		4 Dokumen	7,000,000	KECAMATAN SUMBANG

7.01.03.2.01.0003	Peningkatan Efektifitas Kegiatan Pemberdayaan Masyarakat di Wilayah Kecamatan	Jumlah Laporan Peningkatan Efektivitas Kegiatan Pemberdayaan Masyarakat di Wilayah Kecamatan	4 Laporan	20,499,999	Kab. Banyumas		4 Laporan	20,000,000	KECAMATAN SUMBANG
7.01.03.2.03	Pemberdayaan Lembaga Kemasyarakatan Tingkat Kecamatan	Persentase pemberdayaan lembaga masyarakat	100%	13,500,000	Kab. Banyumas		100%	11,000,000	KECAMATAN SUMBANG
7.01.03.2.03.0001	Penyelenggaraan Lembaga Kemasyarakatan	Jumlah Lembaga Kemasyarakatan yang Diselenggarakan	4 Lembaga Kemasyarakatan	5,000,000	Kab. Banyumas		4 Lembaga Kemasyarakatan	3,500,000	KECAMATAN SUMBANG
7.01.03.2.03.0002	Peningkatan Kapasitas Lembaga Kemasyarakatan	Jumlah Lembaga Kemasyarakatan yang Ditingkatkan Kapasitasnya	4 Lembaga Kemasyarakatan	3,500,000	Kab. Banyumas		4 Lembaga Kemasyarakatan	2,500,000	KECAMATAN SUMBANG
7.01.03.2.03.0004	Fasilitasi Pengembangan Usaha Ekonomi Masyarakat	Jumlah Laporan Fasilitasi Pengembangan Usaha Ekonomi Masyarakat	19 Laporan	5,000,000	Kab. Banyumas		19 Laporan	5,000,000	KECAMATAN SUMBANG
7.01.04	PROGRAM KOORDINASI KETENTRAMAN DAN KETERTIBAN UMUM	Persentase penanganan gangguan trantibumlinmas	100%	43,000,000			100%	43,000,000	KECAMATAN SUMBANG
7.01.04.2.01	Koordinasi Upaya Penyelenggaraan Ketenteraman dan Ketertiban Umum	Persentase koordinasi pencegahan gangguan yang dilakukan	100%	39,000,000	Kab. Banyumas		100%	39,000,000	KECAMATAN SUMBANG
7.01.04.2.01.0001	Sinergitas dengan Kepolisian Negara Republik Indonesia, Tentara Nasional Indonesia dan Instansi Vertikal di Wilayah Kecamatan	Jumlah Laporan Hasil Sinergitas dengan Kepolisian Negara Republik Indonesia Tentara Nasional Indonesia dan Instansi Vertikal di Wilayah Kecamatan	12 Laporan	35,000,000	Kab. Banyumas		12 Laporan	35,000,000	KECAMATAN SUMBANG
7.01.04.2.01.0002	Harmonisasi Hubungan Dengan Tokoh Agama dan Tokoh Masyarakat	Jumlah Laporan Pelaksanaan Harmonisasi Hubungan dengan Tokoh Agama dan Tokoh Masyarakat	12 Laporan	4,000,000	Kab. Banyumas		12 Laporan	4,000,000	KECAMATAN SUMBANG

7.01.04.2.02	Koordinasi Penerapan dan Penegakan Peraturan Daerah dan Peraturan Kepala Daerah	Persentase penerapan dan penegakan peraturan daerah dan peraturan kepala daerah	100%	4,000,000	Kab. Banyumas		100%	4,000,000	KECAMATAN SUMBANG
7.01.04.2.02.0001	Koordinasi/Sinergi Dengan Perangkat Daerah yang Tugas dan Fungsinya di Bidang Penegakan Peraturan Perundang-Undangan dan/atau Kepolisian Negara Republik Indonesia	Jumlah Laporan Koordinasi Sinergi dengan Perangkat Daerah yang Tugas dan Fungsinya di Bidang Penegakan Peraturan Perundang Undangan dan atau Kepolisian Negara Republik Indonesia	12 Laporan	4,000,000	Kab. Banyumas		12 Laporan	4,000,000	KECAMATAN SUMBANG
7.01.05	PROGRAM PENYELENGGARAAN URUSAN PEMERINTAHAN UMUM	Persentase pelaksanaan urusan yang ditugaskan	100%	32,000,000			100%	32,000,000	KECAMATAN SUMBANG
7.01.05.2.01	Penyelenggaraan Urusan Pemerintahan Umum sesuai Penugasan Kepala Daerah	Persentase Penyelenggaraan Penugasan Kepala Daerah di Wilayah Kecamatan	100%	32,000,000	Kab. Banyumas		100%	32,000,000	KECAMATAN SUMBANG
7.01.05.2.01.0002	Fasilitasi, Koordinasi dan Pembinaan (Bimtek, Sosialisasi, Konsultasi) Wawasan Kebangsaan dan Ketahanan Nasional	Jumlah Orang yang Mengikuti Fasilitasi Koordinasi dan Pembinaan Bimtek Sosialisasi Konsultasi Wawasan Kebangsaan dan Ketahanan Nasional	60 Orang	8,000,000	Kab. Banyumas		60 Orang	8,000,000	KECAMATAN SUMBANG
7.01.05.2.01.0003	Pembinaan Persatuan dan Kesatuan Bangsa	Jumlah Orang yang Mengikuti Pembinaan Persatuan dan Kesatuan Bangsa	60 Orang	8,000,000	Kab. Banyumas		60 Orang	8,000,000	KECAMATAN SUMBANG
7.01.05.2.01.0004	Pembinaan Kerukunan Antarsuku dan Intrasuku, Umat Beragama, Ras, dan Golongan Lainnya Guna Mewujudkan Stabilitas Keamanan Lokal, Regional, dan Nasional	Jumlah Orang yang Mengikuti Pembinaan Kerukunan Antar Suku dan Intra Suku Umat Beragama Ras dan Golongan Lainnya Guna Mewujudkan Stabilitas Keamanan Lokal Regional dan Nasional	10 Orang	8,000,000	Kab. Banyumas		10 Orang	8,000,000	KECAMATAN SUMBANG
7.01.05.2.01.0008	Pelaksanaan Tugas Forum Koordinasi Pimpinan di Kecamatan	Jumlah Dokumen Tugas Forum Koordinasi Pimpinan di Kecamatan	1 Dokumen	8,000,000	Kab. Banyumas		1 Dokumen	8,000,000	KECAMATAN SUMBANG
7.01.06	PROGRAM PEMBINAAN DAN PENGAWASAN PEMERINTAHAN DESA	Persentase APBDes tepat waktu	100%	15,000,000			100%	57,000,000	KECAMATAN SUMBANG

7.01.06.2.01	Fasilitasi, Rekomendasi dan Koordinasi Pembinaan dan Pengawasan Pemerintahan Desa	Persentase desa yang mendapatkan pendampingan	100%	15,000,000	Kab. Banyumas		100%	57,000,000	KECAMATAN SUMBANG
--------------	---	---	------	------------	---------------	--	------	------------	-------------------

7.01.06.2.01.0002	Fasilitasi Administrasi Tata Pemerintahan Desa	Jumlah dokumen yang difasilitasi dalam rangka administrasi tata pemerintahan desa	29 Dokumen	5,500,000	Kab. Banyumas		29 Dokumen	5,500,000	KECAMATAN SUMBANG
7.01.06.2.01.0003	Fasilitasi Pengelolaan Keuangan Desa dan Pendayagunaan Aset Desa	Jumlah Dokumen yang Difasilitasi dalam rangka Pengelolaan Keuangan Desa dan Pendayagunaan Aset Desa	14 Dokumen	6,500,000	Kab. Banyumas		14 Dokumen	6,000,000	KECAMATAN SUMBANG
7.01.06.2.01.0006	Fasilitasi Pelaksanaan Pemilihan Kepala Desa	Jumlah Dokumen Fasilitasi dalam rangka Pelaksanaan Pemilihan Kepala Desa	0 Dokumen	0	Kab. Banyumas		6 Dokumen	42,000,000	KECAMATAN SUMBANG
7.01.06.2.01.0008	Rekomendasi Pengangkatan dan Pemberhentian Perangkat Desa	Jumlah dokumen rekomendasi pengangkatan dan pemberhentian perangkat desa	28 Dokumen	3,000,000	Kab. Banyumas		24 Dokumen	3,500,000	KECAMATAN SUMBANG
X	NON URUSAN			2,492,709,001				2,514,159,000	
X.XX	NON URUSAN			2,492,709,001				2,514,159,000	KECAMATAN SUMBANG
X.XX.01	PROGRAM PENUNJANG URUSAN PEMERINTAHAN DAERAH KABUPATEN/KOTA	Persentase pemenuhan layanan penunjang urusan perangkat daerah	100%	2,492,709,001			100%	2,514,159,000	KECAMATAN SUMBANG
X.XX.01.2.01	Perencanaan, Penganggaran, dan Evaluasi Kinerja Perangkat Daerah	Jumlah dokumen Perencanaan Penganggaran dan Evaluasi Kinerja Perangkat Daerah	5 Dokumen	5,500,000	Kab. Banyumas		5 Dokumen	5,500,000	KECAMATAN SUMBANG
X.XX.01.2.01.0001	Penyusunan Dokumen Perencanaan Perangkat Daerah	Jumlah Dokumen Perencanaan Perangkat Daerah	3 Dokumen	2,500,000	Kab. Banyumas		3 Dokumen	2,500,000	KECAMATAN SUMBANG
X.XX.01.2.01.0007	Evaluasi Kinerja Perangkat Daerah	Jumlah Laporan Evaluasi Kinerja Perangkat Daerah	2 Laporan	3,000,000	Kab. Banyumas		2 Laporan	3,000,000	KECAMATAN SUMBANG

X.XX.01.2.02	Administrasi Keuangan Perangkat Daerah	Persentase Pengelolaan Administrasi Keuangan	100%	1,690,138,601	Kab. Banyumas		100%	1,685,138,600	KECAMATAN SUMBANG
--------------	--	--	------	---------------	---------------	--	------	---------------	-------------------

X.XX.01.2.02.0001	Penyediaan Gaji dan Tunjangan ASN	Jumlah Orang yang Menerima Gaji dan Tunjangan ASN	12 Orang/Bulan	1,665,138,601	Kab. Banyumas		12 Orang/Bulan	1,665,138,600	KECAMATAN SUMBANG
X.XX.01.2.02.0002	Penyediaan Administrasi Pelaksanaan Tugas ASN	Jumlah Dokumen Hasil Penyediaan Administrasi Pelaksanaan Tugas ASN	36 Dokumen	25,000,000	Kab. Banyumas		36 Dokumen	20,000,000	KECAMATAN SUMBANG
X.XX.01.2.06	Administrasi Umum Perangkat Daerah	Persentase Pengelolaan Administrasi Umum	100%	152,000,000	Kab. Banyumas		100%	160,500,000	KECAMATAN SUMBANG
X.XX.01.2.06.0001	Penyediaan Komponen Instalasi Listrik/Penerangan Bangunan Kantor	Jumlah Paket Komponen Instalasi Listrik Penerangan Bangunan Kantor yang Disediakan	1 Paket	5,000,000	Kab. Banyumas		1 Paket	5,500,000	KECAMATAN SUMBANG
X.XX.01.2.06.0002	Penyediaan Peralatan dan Perlengkapan Kantor	Jumlah Paket Peralatan dan Perlengkapan Kantor yang Disediakan	4 Paket	30,000,000	Kab. Banyumas		4 Paket	30,000,000	KECAMATAN SUMBANG
X.XX.01.2.06.0003	Penyediaan Peralatan Rumah Tangga	Jumlah Paket Peralatan Rumah Tangga yang Disediakan	10 Paket	12,000,000	Kab. Banyumas		10 Paket	15,000,000	KECAMATAN SUMBANG
X.XX.01.2.06.0004	Penyediaan Bahan Logistik Kantor	Jumlah Paket Bahan Logistik Kantor yang Disediakan	24 Paket	50,000,000	Kab. Banyumas		24 Paket	55,000,000	KECAMATAN SUMBANG
X.XX.01.2.06.0005	Penyediaan Barang Cetak dan Penggandaan	Jumlah Paket Barang Cetak dan Penggandaan yang Disediakan	2 Paket	15,000,000	Kab. Banyumas		2 Paket	15,000,000	KECAMATAN SUMBANG
X.XX.01.2.06.0009	Penyelenggaraan Rapat Koordinasi dan Konsultasi SKPD	Jumlah Laporan Penyelenggaraan Rapat Koordinasi dan Konsultasi SKPD	20 Laporan	30,000,000	Kab. Banyumas		20 Laporan	30,000,000	KECAMATAN SUMBANG
X.XX.01.2.06.0010	Penatausahaan Arsip Dinamis pada SKPD	Jumlah Dokumen Penatausahaan Arsip Dinamis pada SKPD	7 Dokumen	10,000,000	Kab. Banyumas		7 Dokumen	10,000,000	KECAMATAN SUMBANG

X.XX.01.2.07	Pengadaan Barang Milik Daerah Penunjang Urusan Pemerintah Daerah	Persentase Pengadaan Barang	100%	41,289,120	Kab. Banyumas		100%	47,239,120	KECAMATAN SUMBANG
--------------	--	-----------------------------	------	------------	---------------	--	------	------------	-------------------

X.XX.01.2.07.0005	Pengadaan Mebel	Jumlah Paket Mebel yang Disediakan	1 Unit	15,000,000	Kab. Banyumas		1 Unit	15,000,000	KECAMATAN SUMBANG
X.XX.01.2.07.0006	Pengadaan Peralatan dan Mesin Lainnya	Jumlah Unit Peralatan dan Mesin Lainnya yang Disediakan	5 Unit	16,289,120	Kab. Banyumas		5 Unit	22,239,120	KECAMATAN SUMBANG
X.XX.01.2.07.0010	Pengadaan Sarana dan Prasarana Gedung Kantor atau Bangunan Lainnya	Jumlah Unit Sarana dan Prasarana Gedung Kantor atau Bangunan Lainnya yang Disediakan	4 Unit	10,000,000	Kab. Banyumas		4 Unit	10,000,000	KECAMATAN SUMBANG
X.XX.01.2.08	Penyediaan Jasa Penunjang Urusan Pemerintahan Daerah	Persentase Pemenuhan Jasa Penunjang Urusan	100%	458,781,280	Kab. Banyumas		100%	458,781,280	KECAMATAN SUMBANG
X.XX.01.2.08.0002	Penyediaan Jasa Komunikasi, Sumber Daya Air dan Listrik	Jumlah Laporan Penyediaan Jasa Komunikasi Sumber Daya Air dan Listrik yang Disediakan	72 Laporan	90,000,000	Kab. Banyumas		72 Laporan	90,000,000	KECAMATAN SUMBANG
X.XX.01.2.08.0003	Penyediaan Jasa Peralatan dan Perlengkapan Kantor	Jumlah Laporan Penyediaan Jasa Peralatan dan Perlengkapan Kantor yang Disediakan	12 Laporan	10,000,000	Kab. Banyumas		12 Laporan	10,000,000	KECAMATAN SUMBANG
X.XX.01.2.08.0004	Penyediaan Jasa Pelayanan Umum Kantor	Jumlah Laporan Penyediaan Jasa Pelayanan Umum Kantor yang Disediakan	12 Laporan	358,781,280	Kab. Banyumas		12 Laporan	358,781,280	KECAMATAN SUMBANG
X.XX.01.2.09	Pemeliharaan Barang Milik Daerah Penunjang Urusan Pemerintahan Daerah	Persentase Pemeliharaan Barang Milik Daerah	100%	145,000,000	Kab. Banyumas		100%	157,000,000	KECAMATAN SUMBANG
X.XX.01.2.09.0001	Penyediaan Jasa Pemeliharaan, Biaya Pemeliharaan dan Pajak Kendaraan Perorangan Dinas atau Kendaraan Dinas Jabatan	Jumlah Kendaraan Perorangan Dinas atau Kendaraan Dinas Jabatan yang Dipelihara dan dibayarkan Pajaknya	9 Unit	60,000,000	Kab. Banyumas		9 Unit	65,000,000	KECAMATAN SUMBANG

X.XX.01.2.09.0005	Pemeliharaan Mebel	Jumlah Mebel yang Dipelihara	8 Unit	10,000,000	Kab. Banyumas		5 Unit	12,000,000	KECAMATAN SUMBANG
X.XX.01.2.09.0006	Pemeliharaan Peralatan dan Mesin Lainnya	Jumlah Peralatan dan Mesin Lainnya yang Dipelihara	25 Unit	50,000,000	Kab. Banyumas		25 Unit	55,000,000	KECAMATAN SUMBANG
X.XX.01.2.09.0009	Pemeliharaan/Rehabilitasi Gedung Kantor dan Bangunan Lainnya	Jumlah Gedung Kantor dan Bangunan Lainnya yang Dipelihara Direhabilitasi	1 Unit	10,000,000	Kab. Banyumas		1 Unit	10,000,000	KECAMATAN SUMBANG
X.XX.01.2.09.0010	Pemeliharaan/Rehabilitasi Sarana dan Prasarana Gedung Kantor atau Bangunan Lainnya	Jumlah Sarana dan Prasarana Gedung Kantor atau Bangunan Lainnya yang Dipelihara Direhabilitasi	1 Unit	15,000,000	Kab. Banyumas		1 Unit	15,000,000	KECAMATAN SUMBANG

BAB IV

P E N U T U P

Rencana Kerja (Renja) Kecamatan Sumbang Kabupaten Banyumas Tahun 2025 merupakan dokumen perencanaan tahunan yang akan menjadi acuan dalam rangka menyusun Rancangan Kerja Anggaran (RKA) Kecamatan Sumbang Tahun 2025. Renja akan menjadi pedoman pelaksanaan tugas-tugas pemerintahan dan pembangunan pada Kecamatan Sumbang sesuai dengan tugas pokok dan fungsinya.

Dalam pelaksanaan Renja Kecamatan Sumbang Kabupaten Banyumas Tahun 2025, beberapa kaidah pelaksanaan sebagai berikut:

1. Rencana Kerja Kecamatan Sumbang Tahun 2025 berpedoman pada dokumen RKPD Kabupaten Banyumas Tahun 2024.
2. Rencana Kerja Kecamatan Sumbang Tahun 2025 menjadi pedoman pelaksanaan kegiatan selama Tahun 2025.
3. Sebagai umpan balik dalam pengambilan keputusan dan penyusunan rencana di masa mendatang, sehingga capaian kinerja semakin baik.

Semoga melalui pelaksanaan program dan kegiatan dalam Renja Kabupaten Banyumas Tahun 2025 mampu mendorong terwujudnya cita-cita pembangunan Kabupaten Banyumas menuju **“Banyumas yang Maju, Adil-Makmur dan Mandiri”**.



CAMAT SUMBANG
HERMAWAN NOVIANTO, S.H., M.H.
Pembina Tingkat I
NIP. 19741129 200212 1 001