

**LAPORAN KINERJA INSTANSI PEMERINTAH
(LKjIP)
DINAS PEKERJAAN UMUM
KABUPATEN BANYUMAS
TAHUN 2017**



**DINAS PEKERJAAN UMUM
KABUPATEN BANYUMAS**

Pengantar

Puji syukur senantiasa kami panjatkan kehadiran Tuhan Yang Maha Esa, karena atas limpahan rahmat dan karunia-nya penyusunan Laporan Kinerja Instansi Pemerintah (LKjIP) Dinas Pekerjaan Umum Kabupaten Banyumas dapat diselesaikan.

Laporan Kinerja Instansi Pemerintah (LKjIP) pada dasarnya merupakan bagian dari Sistem Akuntabilitas Kinerja Instansi Pemerintah (SAKIP), sesuai Instruksi Presiden Nomor 7 tahun 1999 tentang Akuntabilitas Kinerja Instansi Pemerintah. Selain itu, laporan ini disusun sebagai sarana pengendalian dan penilaian kinerja dalam rangka mewujudkan penyelenggaraan pemerintah yang baik dan bersih (*good government and clean government*) serta sebagai umpan balik dalam perencanaan dan pelaksanaan program kegiatan satu tahun ke depan.

Penyusunan LKjIP Dinas Pekerjaan Umum Kabupaten Banyumas mengacu pada Peraturan Menteri Pendayagunaan Aparatur Negara dan Reformasi Birokrasi Nomor 29 Tahun 2010, tentang Pedoman Penyusunan Penetapan Kinerja dan Pelaporan Akuntabilitas Kinerja Instansi Pemerintah LAKIP. Hasil tersebut menjadi pemicu bagi Dinas Pekerjaan Umum Kabupaten Banyumas untuk terus meningkatkan capaian kinerja satu tahun ke depan.

Akhirnya kami menyampaikan banyak terima kasih kepada semua pihak yang telah berkontribusi dalam penyusunan Laporan Kinerja Instansi Pemerintah (LKjIP) Dinas Pekerjaan Umum Kabupaten Banyumas Tahun 2017, semoga LKjIP ini akan bermanfaat bagi peningkatan kinerja Dinas Pekerjaan Umum Kabupaten Banyumas dan menjadi inspirasi koreksi yang konstruktif.

Purwokerto, Pebruari 2018

KEPALA DINAS PEKERJAAN UMUM
KABUPATEN BANYUMAS

Dr. Ir. IRAWADI, CES.

Pembina Utama Muda

NIP. 19640418 199103 1 007

Bab I PENDAHULUAN

1. Kondisi Geografis

Kabupaten Banyumas yang secara geografis terletak diantara 108°39'17" BT - 109°27'15" BT dan diantara 7°15'05" LS - 7°37'10" LS. terdiri dari 27 Kecamatan dan 301 Desa serta 30 Kelurahan.

Wilayah Kabupaten Banyumas dibatasi oleh :

- o Sebelah Utara : Kabupaten Tegal dan Kabupaten Pemalang
- o Sebelah Selatan : Kabupaten Cilacap
- o Sebelah Barat : Kabupaten Cilacap dan Kabupaten Brebes
- o Sebelah Timur : Kabupaten Purbalingga, Banjarnegara dan Kabupaten Kebumen

Wilayah Kabupaten Banyumas berdasarkan ketinggian tanahnya dapat diuraikan sebagai berikut :

- a. Dataran rendah dengan ketinggian 0 – 25 meter di atas permukaan laut (dpl) mempunyai luas 26.724,4 ha atau 20,13% dari luas wilayah Kabupaten Banyumas. Wilayah yang berada pada ketinggian ini meliputi kecamatan Jatilawang, Kecamatan Kebasen, Kecamatan Rawalo, Kecamatan Tambak, sebagian Kecamatan Kalibagor, sebagian Kecamatan Karanglewas, sebagian Kecamatan Kemranjen, sebagian Kecamatan Sokaraja, dan sebagian Kecamatan Sumpiuh.
- b. Dataran perbukitan dengan ketinggian >25 - 100 meter dpl mempunyai luas 42.310,30 ha atau 31,87% dari luas wilayah Kabupaten Banyumas. Wilayah yang berada pada ketinggian ini meliputi kecamatan Kembaran, Kecamatan Lumbir, Kecamatan Patikraja, Kecamatan Purwojati, Kota Purwokerto, Kecamatan Wangon, sebagian Kecamatan Kalibagor, sebagian Kecamatan Kedungbanteng, sebagian Kecamatan Karanglewas, sebagian Kecamatan Somagede, sebagian Kecamatan Sumbang, dan sebagian Kecamatan Sokaraja.
- c. Dataran tinggi dengan ketinggian >100 – 500 meter dpl mempunyai luas 40.385,3 ha atau 30,42% dari luas wilayah Kabupaten Banyumas. Wilayah yang berada pada ketinggian ini meliputi Kecamatan Ajibarang, Kecamatan Banyumas, sebagian Kecamatan Baturaden, sebagian Kecamatan Cilongok, sebagian Kecamatan Pekuncen, dan sebagian Kecamatan Somagede.
- d. Dataran dengan ketinggian >500 – 1000 meter dpl mempunyai luas 17.364,9 ha atau 13,08% dari luas wilayah Kabupaten Banyumas. Wilayah yang berada pada ketinggian ini meliputi sebagian Kecamatan Gumelar, sebagian Kecamatan Kedungbanteng, sebagian Kecamatan Pekuncen,

sebagian Kecamatan Cilongok, sebagian Kecamatan Baturaden dan sebagian Kecamatan Sumbang.

- e. Dataran dengan ketinggian >1000 meter dpl mempunyai luas 5.974,1 ha atau 4,50% dari luas wilayah Kabupaten Banyumas. Wilayah yang berada pada ketinggian ini meliputi sebagian Kecamatan Baturaden, sebagian Kecamatan Cilongok, sebagian Kecamatan Pekuncen dan sebagian Kecamatan Sumbang.

Sedangkan berdasarkan kemiringannya dapat diklasifikasikan sebagai berikut :

- a. Kemiringan 0 – 2% meliputi areal seluas 42.629,09 ha atau 32,11 % dari luas wilayah Kabupaten Banyumas. Wilayah dengan kemiringan ini meliputi Kota Purwokerto, Kecamatan Sokaraja, Kecamatan Kembaran, bagian Selatan Kabupaten Banyumas antara lain Kecamatan Tambak, Sumpiuh, Kemranjen, Kebasen, Rawalo, Kecamatan Kalibagor bagian Timur, sebagian Kecamatan Patikraja, dan disekitar Sungai Serayu.
- b. Kemiringan >2 – 8% meliputi areal seluas 19.940,49 ha atau 15,02 % dari luas wilayah Kabupaten Banyumas. Wilayah dengan kemiringan ini adalah sebagian Kecamatan Pekuncen, Cilongok, Karanglewas, Sumbang, Wangon sebelah Selatan.
- c. Kemiringan >8 – 15% meliputi areal seluas 13.979,58 ha atau 10,53 % dari luas wilayah Kabupaten Banyumas. Wilayah ini meliputi sebagian Ajibarang, Pekuncen, Cilongok, Kalibagor.
- d. Kemiringan >15 – 25% meliputi areal seluas 16.820,64 ha atau 12,67 % dari luas wilayah Kabupaten Banyumas. Wilayah ini meliputi Kecamatan Gumelar, Lumbir, Wangon bagian Utara, Pekuncen bagian Barat, Sumbang bagian Timur.
- e. Kemiringan >25 - 40% meliputi areal seluas 13.740,61 ha atau 10,35 % dari luas wilayah Kabupaten Banyumas. Wilayah ini meliputi sebagian Rawalo, Kemranjen, Gumelar, Wangon, Kedungbanteng, dan Baturaden.
- f. Kemiringan >40% meliputi areal seluas 25.649,15 ha atau 19,32% dari luas wilayah Kabupaten Banyumas. Wilayah ini meliputi Lereng Gunung Merak, sebagian Sumpiuh, Tambak, Somagede.

Peta Rupa Bumi Kabupaten Banyumas sebagaimana Gambar 1.

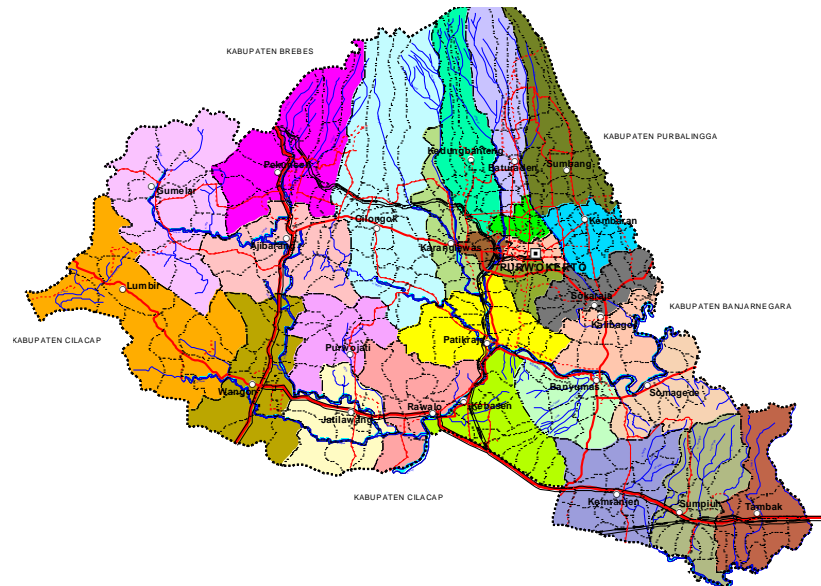

Kondisi klimatologi wilayah Kabupaten Banyumas mempunyai iklim tropis basah seperti umumnya wilayah-wilayah di Indonesia. Rata-rata suhu udara bulanan $26,3^{\circ}\text{C}$, dengan suhu minimum tercatat $24,4^{\circ}\text{C}$ dan suhu maksimum $30,9^{\circ}\text{C}$. Sedangkan curah hujan di wilayah Kabupaten Banyumas pada tahun 2000 rata-rata sebesar 2.750 mm/tahun. Angka ini menunjukkan bahwa di wilayah Kabupaten Banyumas memiliki curah hujan yang cukup tinggi. Tingginya curah hujan ini didukung oleh kondisi geografi wilayah Kabupaten Banyumas yaitu terletak di lereng Gunung Slamet. Beberapa daerah yang mempunyai curah hujan tinggi adalah Kecamatan Baturaden dengan stasiun penakar hujan Baturaden yaitu 4.292 mm/tahun, Kecamatan Sumpiuh dengan stasiun penakar hujan di Desa Kebokura 5.683 mm/th, stasiun penakar hujan di Desa Bogangin 3.633 mm/th dan stasiun otomatis di Desa Sumpiuh 3.671 mm/th, Kecamatan Cilongok dengan stasiun penakar hujan di Desa Cikidang 4.323 mm/th.

Berdasarkan data pencatatan curah hujan, typologi iklim di Kabupaten Banyumas adalah :

- Type A dengan nilai Q antara 0% - 14,3%, meliputi sekitar puncak Gunung Slamet dan Kranggan dengan curah hujan sangat tinggi yaitu antara 4000 – 5000 mm/tahun.
- Type B nilai Q antara $>14,3\%$ - 33,3%, meliputi wilayah Kaki Gunung Slamet dan sebagian besar lembah Serayu dengan curah hujan antara 3000 – 4000 mm/tahun.
- Type C dengan nilai Q antara $>33,3\%$ - 60% meliputi lembah Serayu, Pegunungan Serayu Selatan dan daerah pantai Selatan dengan curah hujan antara 2000 – 3000 mm/tahun.

Luas wilayah Kabupaten Banyumas adalah 132.759 Ha, dengan penggunaan lahan secara garis besar dibagi menjadi 2 (dua), yaitu lahan basah dan lahan kering. Penggunaan lahan untuk kegiatan lahan kering mempunyai porsi yang cukup besar, yaitu 100.800,78 Ha atau 75,92% dari total wilayah di Kabupaten Banyumas, sedangkan penggunaan lahan basah atau untuk kegiatan sawah berdasarkan data terakhir tentang inventarisasi lahan sawah tahun 2006 seluas 31.958,226 Ha atau 24,08% dari total wilayah Kabupaten Banyumas. Berdasarkan potensinya lahan sawah seluas 31.958,226 Ha tersebut terbagi atas lahan sawah beririgasi teknis seluas 13.268,66 Ha (41,51%), irigasi setengah teknis seluas 2.689,11 Ha (8,41%), irigasi sederhana 12.362,23 Ha (38,68%), dan irigasi tadah hujan 3.638,226 Ha (11,38%).

Berdasarkan Undang undang nomor 7 tahun 2004 tentang Sumber Daya Air pembagian kewenangan pengelolaan irigasi ditetapkan bahwa Daerah Irigasi dengan luas areal 3000 ha keatas adalah wewenang Pemerintah (Pusat), Daerah Irigasi dengan areal 1000 ha – 3000 ha adalah wewenang Pemerintah Propinsi (Jawa Tengah) dan Daerah Irigasi dengan luas areal sampai dengan 1000 ha adalah wewenang Pemerintah Kabupaten (Banyumas) sehingga potensi areal sawah beririgasi di Kabupaten Banyumas seluas 28.320 ha tersebut terbagi dalam tiga kewenangan pengelolaan sbb :

- a. Daerah Irigasi wewenang Pemerintah Kabupaten Banyumas meliputi Sawah beririgasi teknis seluas 2.407,76 Ha, irigasi setengah teknis seluas 2.689,11 Ha, dan irigasi sederhana seluas 12.362,23 Ha sehingga jumlah areal sawah beririgasi di Kabupaten Banyumas yang menjadi wewenang Pemerintah Kabupaten Banyumas adalah seluas 17.459,10 Ha
- b. Daerah Irigasi wewenang Pemerintah Propinsi Jawa Tengah meliputi Sawah beririgasi teknis seluas 4.594,93 Ha sehingga jumlah areal sawah beririgasi di Kabupaten Banyumas yang menjadi wewenang Pemerintah Propinsi Jawa Tengah adalah seluas 4.594,93 Ha
- c. Daerah Irigasi wewenang Pemerintah Pusat meliputi Sawah beririgasi teknis seluas 6.266,96 Ha sehingga jumlah areal sawah beririgasi di Kabupaten Banyumas yang menjadi wewenang Pemerintah Pusat adalah seluas 6.266,96 Ha

2. Tugas Pokok Dan Fungsi

Sesuai dengan Peraturan Daerah Kabupaten Banyumas Nomor 16 Tahun 2016 tentang Pembentukan dan Susunan Perangkat Daerah (Lembaran Daerah Kabupaten Banyumas Tahun 2016 Nomor 1 Seri D) dan Peraturan Bupati Banyumas Nomor 56 Tahun 2016 tentang Kedudukan, Susunan Organisasi Tugas dan Fungsi Serta tata kerja Perangkat Daerah adalah sebagai berikut:

1. Kepala Dinas;
2. Sekretariat, terdiri dari:
 - a. Sub Bagian Perencanaan;
 - b. Sub Bagian Keuangan;
 - c. Sub Bagian Umum;
3. Bidang Sumber Daya Air dan Irigasi, terdiri dari:
 - a. Seksi Pengembangan dan Pembangunan SDA dan Irigasi;
 - b. Seksi Operasi Pemeliharaan dan Pembinaan SDA dan Irigasi;
4. Bidang Pembangunan dan Peningkatan Jalan dan Jembatan, terdiri dari:
 - a. Seksi Pembangunan Jalan;
 - b. Seksi Pembangunan Jembatan;
5. Bidang Pemeliharaan Jalan dan Jembatan, terdiri dari:
 - a. Seksi Pemeliharaan Jalan;
 - b. Seksi Pemeliharaan Jembatan;
6. Bidang Bidang Tata Bangunan, terdiri dari:
 - a. Seksi Penataan Bangunan;
 - b. Seksi Teknik Bangunan Gedung;
7. Bidang Pembinaan Teknis dan Jasa Konstruksi, terdiri dari:
 - a. Seksi Perencanaan Teknis;
 - b. Seksi Pembinaan Jasa Konstruksi dan Masyarakat;
8. Unit Pelaksana Teknis Peralatan, Perbekalan dan Laboratorium Konstruksi;
9. Unit Pelaksana Teknis Dinas Pekerjaan Umum Wilayah Ajibarang;
10. Unit Pelaksana Teknis Dinas Pekerjaan Umum Wilayah Cilongok;
11. Unit Pelaksana Teknis Dinas Pekerjaan Umum Wilayah Banyumas;
12. Unit Pelaksana Teknis Dinas Pekerjaan Umum Wilayah Jatilawang;
13. Unit Pelaksana Teknis Dinas Pekerjaan Umum Wilayah Sumpiuh;
14. Unit Pelaksana Teknis Dinas Pekerjaan Umum Wilayah Purwokerto;
15. Unit Pelaksana Teknis Dinas Pekerjaan Umum Wilayah Sokaraja;

Bagan Susunan Organisasi Dinas Pekerjaan Umum (DPU) Kabupaten Banyumas adalah sebagai berikut

**Struktur Organisasi Dinas Pekerjaan Umum Kabupaten Banyumas
Berdasarkan Perbup Kabupaten Banyumas nomor 56 tahun 2016.**

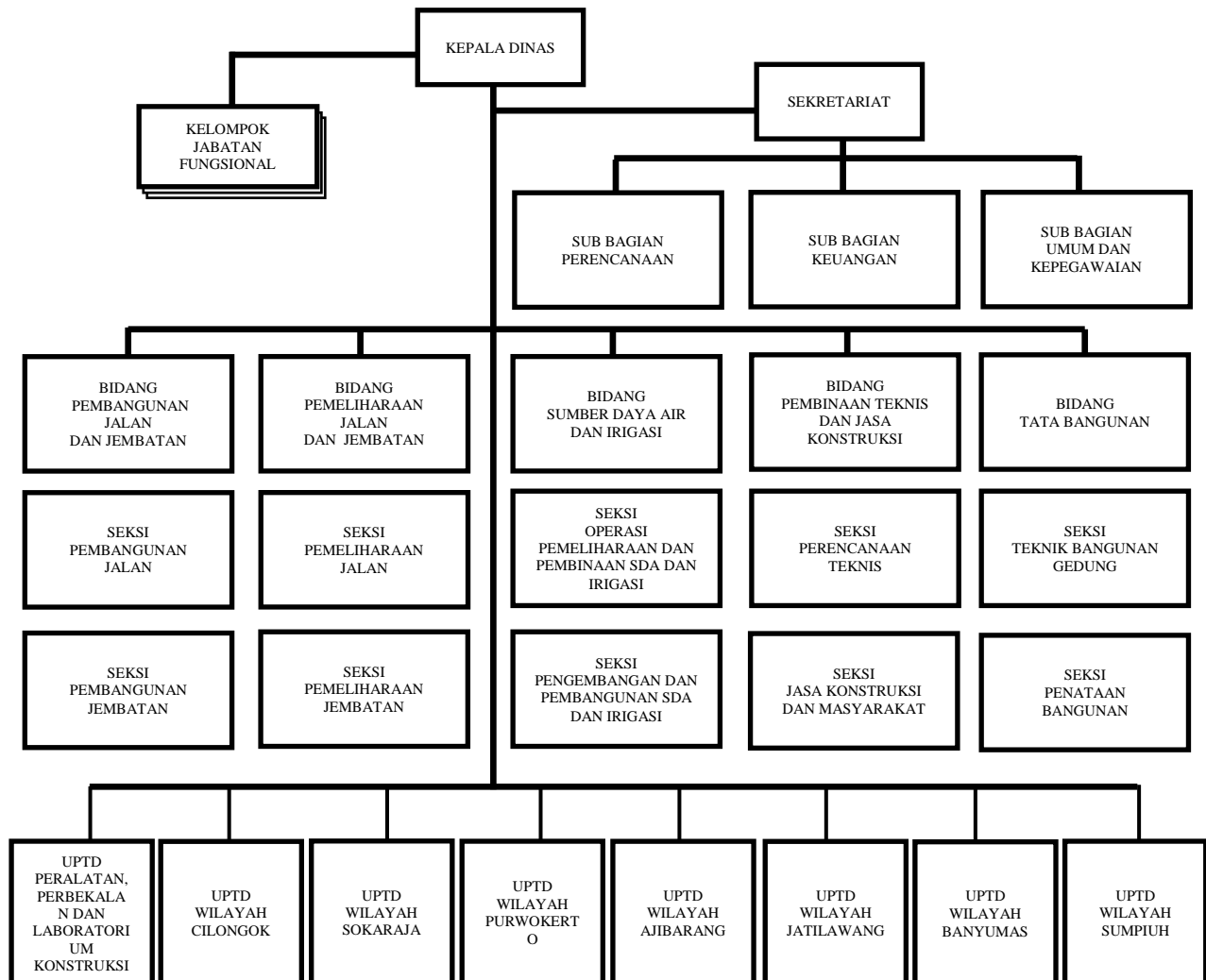

Adapun Fungsi dari Dinas Pekerjaan Umum Kabupaten Banyumas antara lain :

- a. Perumusan kebijakan kesekretariatan, bidang pembangunan jalan dan jembatan, bidang pemeliharaan jalan dan jembatan, bidang sumber daya air dan irigasi, bidang pembinaan teknis dan jasa konstruksi, bidang tata bangunan, pengelolaan UPTD Wilayah dan UPTD Peralatan, Perbekalan dan Laboratorium Konstruksi;
- b. Pelaksanaan koordinasi kebijakan kesekretariatan, bidang pembangunan jalan dan jembatan, bidang pemeliharaan jalan dan jembatan, bidang sumber daya air dan irigasi, bidang pembinaan teknis dan jasa konstruksi, bidang tata bangunan, pengelolaan UPTD Wilayah dan UPTD Peralatan, Perbekalan dan Laboratorium Konstruksi;
- c. Pelaksanaan kebijakan kesekretariatan, bidang pembangunan jalan dan jembatan, bidang pemeliharaan jalan dan jembatan, bidang sumber daya air dan irigasi, bidang pembinaan teknis dan jasa konstruksi, bidang tata

- bangunan, pengelolaan UPTD Wilayah dan UPTD Peralatan, Perbekalan dan Laboratorium Konstruksi;
- d. Pembinaan dan fasilitasi kebijakan kesekretariatan, bidang pembangunan jalan dan jembatan, bidang pemeliharaan jalan dan jembatan, bidang sumber daya air dan irigasi, bidang pembinaan teknis dan jasa konstruksi, bidang tata bangunan, pengelolaan UPTD Wilayah dan UPTD Peralatan, Perbekalan dan Laboratorium Konstruksi;
 - e. Pelaksanaan monitoring, pengawasan, evaluasi dan pelaporan umum kesekretariatan, bidang pembangunan jalan dan jembatan, bidang pemeliharaan jalan dan jembatan, bidang sumber daya air dan irigasi, bidang pembinaan teknis dan jasa konstruksi, bidang tata bangunan, pengelolaan UPTD Wilayah dan UPTD Peralatan, Perbekalan dan Laboratorium Konstruksi;
 - f. Pelaksanaan administrasi kesekretariatan, bidang pembangunan jalan dan jembatan, bidang pemeliharaan jalan dan jembatan, bidang sumber daya air dan irigasi, bidang pembinaan teknis dan jasa konstruksi, bidang tata bangunan, pengelolaan UPTD Wilayah dan UPTD Peralatan, Perbekalan dan Laboratorium Konstruksi;
 - g. Pengendalian penyelenggaraan tugas UPTD; dan
 - h. Pelaksanaan fungsi kedinasan lain yang diberikan oleh Bupati, sesuai dengan tugas dan fungsinya.

3. Latar Belakang

Dengan diterbitkan Peraturan Menteri Pendayagunaan Aparatur Negara dan Reformasi Birokrasi Nomor 29 Tahun 2010 tentang Pedoman Penyusunan Penetapan Kinerja dan Pelaporan Akuntabilitas Kinerja Instansi Pemerintah sebagai tindak lanjut dari Instruksi Presiden Nomor 7 Tahun 1999 tentang Akuntabilitas Kinerja Instansi Pemerintah, setiap instansi pemerintah sebagai unsur penyelenggara negara memiliki kewajiban untuk mempertanggungjawabkan pelaksanaan tugas, fungsi dan peranannya dalam pengelolaan sumber daya dan kebijakan yang dipercayakan dalam Laporan Kinerja Instansi Pemerintah (LKjIP). LKjIP tersebut disusun berdasarkan dokumen perencanaan dalam kerangka Sistem Akuntabilitas Kinerja Instansi Pemerintah (SAKIP).

Penyusunan LKjIP Dinas Pekerjaan Umum Kabupaten Banyumas Tahun 2017 dimaksudkan sebagai bentuk pertanggungjawaban atas pelaksanaan visi, misi dan rencana kinerja Tahun 2017. LKjIP juga dimaksudkan sebagai umpan balik untuk perbaikan perencanaan dan peningkatan kinerja Dinas Pekerjaan Umum Kabupaten Banyumas serta mendorong instansi pemerintah untuk

menyelenggarakan tugas pemerintahan dan pembangunan secara baik dan benar (good governance).

4. Dasar Hukum

1. TAP MPR RI Nomor XI/MPR/1998, tentang Penyelenggaraan Negara yang bersih, dan bebas korupsi, kolusi dan nepotisme.
2. Undang-Undang No. 28 Tahun 1999 tentang Penyelenggaraan Negara yang bersih, dan bebas korupsi, kolusi dan nepotisme , sebagai tindak lanjut dari Tap MPR.
3. Instruksi Presiden Nomor 07 Tahun 1999 tentang Akuntabilitas Kinerja Instansi Pemerintah.
4. Instruksi Presiden Nomor 5 Tahun 2004 tentang Percepatan Pemberantasan Korupsi
5. Keputusan Kepala LAN Nomor 239/IX/6/8/2003 tentang Pedoman Penyusunan Pelaporan Akuntabilitas Kinerja Instansi Pemerintah (AKIP);
6. Surat Edaran Menteri Negara Pendayagunaan Aparatur Negara Nomor SE/31/M.PAN/12/2004 tentang pedoman penyusunan penetapan kinerja
7. Keputusan Menteri Pendayagunaan Aparatur Negara dan Reformasi Birokrasi, Nomor 29 Tahun 2010, tentang [Pedoman Penyusunan Penetapan Kinerja dan Pelaporan Akuntabilitas Kinerja Instansi Pemerintah.](#)

5. Sistematika Penyusunan

Sistematika Penyusunan Laporan Kinerja Instansi Pemerintah (LKjIP) Dinas Pekerjaan Umum Kabupaten Banyumas Tahun 2017, adalah sebagai berikut :

Bab I : PENDAHULUAN

Menyajikan Tupoksi Dinas Pekerjaan Umum Kabupaten Banyumas, Latar Belakang dan Dasar Hukum Penyusunan LAKIP

Bab II : PERENCANAAN KINERJA

Menyajikan ringkasan / ikhtisar sasaran utama yang ingin diraih pada Tahun 2017, kaitan sasaran tersebut dengan Visi – Misi dalam Rencana Pembangunan Jangka Menengah Daerah dan Perjanjian Kinerja Tahun 2017 yang menjadi Tupoksi Dinas Pekerjaan Umum Kabupaten Banyumas bersangkutan.

Bab III : AKUNBILITAS KINERJA

Menyajikan uraian hasil pengukuran dan evaluasi kinerja yaitu

uraian tentang keberhasilan atau kegagalan pencapaian sasaran strategis, hambatan/kendala dan permasalahan yang dihadapi serta langkah-langkah antisipatif yang diambil, termasuk penyajian aspek akuntabilitas keuangan.

Bab IV : PENUTUP

Lampiran – lampiran

Bab II Perencanaan Kinerja

1. Perencanaan Kinerja

Perencanaan Kinerja Tahun 2017 disusun berdasarkan Dokumen Rencana Pembangunan Jangka Menengah Daerah (RPJMD) periode Tahun 2013 – 2018, mengacu pada Undang-Undang nomor 25 Tahun 2004 tentang Sistem Perencanaan Pembangunan Nasional, RPJMD merupakan penjabaran dari Visi Misi dan Program Kepala Daerah yang penyusunannya berpedoman pada Rencana Pembangunan Jangka Panjang Daerah (RPJPD) dengan memperhatikan Rencana Pembangunan Jangka Menengah Nasional (RPJMN).

Visi penyelenggaraan pemerintahan dan pembangunan Dinas Pekerjaan Umum Kabupaten Banyumas periode Tahun 2013 - 2018 adalah "Mewujudkan infrastruktur Pekerjaan Umum yang Andal". Untuk mewujudkan Visi tersebut maka Misi yang dilaksanakan adalah :

1. Menyelenggarakan pengelolaan SDA dan Irigasi secara efektif dan optimal untuk meningkatkan kelestarian fungsi dan keberlanjutan pemanfaatan SDA dan Irigasi serta mengurangi resiko daya rusak air.
2. Meningkatkan aksesibilitas dan mobilitas wilayah dalam mendukung pertumbuhan ekonomi dan meningkatkan kesejahteraan masyarakat dengan penyediaan jaringan jalan yang andal, terpadu dan berkelanjutan.
3. Melaksanakan pengelolaan dan Penataan bangunan gedung yang andal dan laik fungsi.
4. Mewujudkan Keterpaduan Infrastruktur Wilayah yang berkelanjutan didukung Jasa konstruksi yang berkualitas untuk keseimbangan pembangunan antarwilayah
5. Menyelenggarakan dukungan manajemen fungsional dan sumber daya yang akuntabel dan kompeten, terintegrasi serta inovatif dengan menerapkan prinsip-prinsip good governance.

Visi dan Misi Dinas Pekerjaan Umum Kabupaten Banyumas, dirumuskan dan dijabarkan lebih operasional ke dalam 7 Tujuan dan 14 Sasaran yang akan dicapai melalui penetapan kebijakan, pelaksanaan program dan kegiatan serta penentuan prioritas pembangunan daerah. Rincian Tujuan dan Sasaran beserta Indikator Kinerjanya yang menjadi Tugas dan Fungsi Dinas Pekerjaan Umum Kabupaten Banyumas adalah sebagai berikut :

No	Tujuan	Sasaran	Indikator Kinerja
1.	Meningkatkan pengelolaan SDA melalui Konservasi SDA, penyediaan Air Baku dan pengendalian daya rusak air secara menyeluruh dan terpadu.	<ul style="list-style-type: none"> - Meningkatnya ketersediaan Sumber Air Baku yang memadai, baik kualitas dan kuantitas untuk pemenuhan kebutuhan pertanian maupun sektor produksi lainnya. - Meningkatnya kualitas pengendalian banjir dan penanganan daerah rawan bencana tanah longsor di badan sungai / sumber air. 	<ul style="list-style-type: none"> - Persentase jumlah embung /situs yang dimanfaatkan untuk sumber air baku - Persentase jumlah mata air yang berfungsi baik - Persentase kelompok masyarakat peduli sungai yg aktif - Persentase jumlah daerah kritis di badan sungai - Persentase Sempadan sungai yang dipakai bangunan liar dan penggunaan lain - Persentase Turap /talud /bronjong di wilayah jalan penghubung dan aliran sungai rawan longsor - Persentase panjang sungai yang mengalami pengurangan kapasitas
2.	Meningkatnya Pengembangan dan pengelolaan sistem jaringan irigasi untuk memberikan pelayanan secara optimal, efektif dan efisien.	<ul style="list-style-type: none"> - Meningkatnya luas dan dan tingkat layanan jaringan irigasi. - Meningkatnya kesadaran dan peran serta masyarakat petani dalam pengembangan dan pengelolaan jaringan irigasi. 	<ul style="list-style-type: none"> - Persentase Luas irigasi kabupaten dalam kondisi baik - Persentase Ketersediaan air irigasi untuk pertanian rakyat pada sistem irigasi yang sudah ada. (SPM PU) - Rasio jaringan irigasi (m/ha) - Persentase P3A/GP3A/IP3A yang aktif

No	Tujuan	Sasaran	Indikator Kinerja
3.	Meningkatkan keandalan sistem jaringan jalan dengan mewujudkan kondisi jaringan jalan yang aman nyaman menjangkau pusat kegiatan ekonomi masyarakat dan pelosok perdesaan.	<ul style="list-style-type: none"> - Meningkatnya kualitas dan kuantitas jaringan jalan. - Meningkatnya aksesibilitas dan mobilitas masyarakat daerah terisolir dan terpencil. 	<ul style="list-style-type: none"> - Proporsi panjang jaringan jalan dalam kondisi baik - Persentase Panjang jalan yang memiliki trotoar dan atau drainase/saluran pembuangan air - Rasio Panjang jalan dilalui roda 4 - Persentase Jalan penghubung dari ibukota kecamatan ke kawasan pemukiman penduduk (minimal dilalui roda 4) - Proporsi jumlah jembatan dalam kondisi baik
4.	Mempertahankan kondisi jalan yang mantap agar bisa berfungsi secara maksimal, berdaya guna dan berhasil guna.	<ul style="list-style-type: none"> - Terpeliharanya kualitas kondisi jalan yang mantap. - Terjaganya tingkat kenyamanan dan keselamatan prasarana jalan bagi para pengguna jalan. 	<ul style="list-style-type: none"> - Persentase Panjang jalan kabupaten dalam kondisi baik (>40 km/jam) - Jumlah Jembatan dalam kondisi baik - Persentase Kelompok Masyarakat Peduli Jalan (KMPJ) yg aktif - Persentase tersedianya jalan yang menjamin kendaraan dapat berjalan dengan selamat dan nyaman (SPM PU) - Persentase Drainase dalam kondisi baik / pembuangan aliran air tidak tersumbat - Persentase Sempadan jalan yang dipakai pedagang kaki lima atau bangunan rumah liar
5	Meningkatkan pengelolaan bangunan milik	- Meningkatnya tata kelola infrastruktur Bangunan yang andal	- Luas bangunan milik pemerintah yang ditangani

No	Tujuan	Sasaran	Indikator Kinerja
	pemerintah dan layanan informasi penataan ruang	- Meningkatnya infrastruktur Bangunan yang laik fungsi	- Prosentase Bangunan Gedung Pemerintah Daerah dalam Kondisi Baik - Persentase Bangunan Pemerintah yang Ber-IMB
6	Mewujudkan Keterpaduan penanganan Infrastruktur Wilayah yang berkelanjutan didukung Jasa konstruksi yang berkualitas untuk keseimbangan pembangunan antar wilayah	<ul style="list-style-type: none"> - Meningkatnya kualitas penyusunan, pemantauan, pembinaan kebijakan perencanaan teknis Dinas Pekerjaan Umum - Meningkatnya dukungan Jasa Konstruksi yang berkualitas dalam pembangunan daerah 	<ul style="list-style-type: none"> - Jumlah Perencanaan Teknis yang berkualitas - Jumlah Rekomendasi Pelayanan Masyarakat - Jumlah Pembinaan Jasa Konstruksi - Jumlah rekomendasi SUJK - Persentase Penyedia Jasa Konstruksi yang dibina.
7.	Meningkatkan kapasitas sumber daya manusia dan sarana prasarana yang andal, efektif dan efisien.	<ul style="list-style-type: none"> - Meningkatnya kemampuan aparatur perencanaan, pelaksana dan pengawas serta penyediaan sarana prasarana yang memadai, efektif dan efisien. - Meningkatnya pengelolaan kelembagaan yang semakin efektif, efisien dan akuntabel serta ketersediaan data base yang memadai. 	<ul style="list-style-type: none"> - Tingkat kemampuan aparatur dalam dalam melaksanakan tugas - Tingkat ketersediaan aparatur - Tingkat ketersediaan sarana prasarana DPU dalam melaksanakan tugas - Persentase pelaksanaan SOP (Standar Operasional Pelayanan) Dinas PU - Persentase Ketersediaan database Dinas PU

Sebagian besar sumber daya dan kebijakan akan diprioritaskan untuk menjamin pelaksanaan prioritas pembangunan daerah yang meliputi :

INDIKATOR KINERJA UTAMA

DINAS PEKERJAAN UMUM KABUPATEN BANYUMAS TAHUN 2017

No	Sasaran Prioritas	Program Prioritas	Target
1.	Meningkatnya luas dan tingkat layanan jaringan irigasi.	Prosentase Luas irigasi kabupaten dalam kondisi baik	76,27%
2	Meningkatnya panjang jalan dalam Kondisi mantap.	Prosentase Panjang jalan kabupaten dalam kondisi baik (>40 km/jam)	71,85%
3.	Meningkatnya Pengelolaan bangunan gedung laik fungsi.	Prosentase Bangunan Gedung Pemerintah Daerah dalam Kondisi Baik	7000 m2

2. Perjanjian Kinerja

Pada awal tahun setelah penetapan anggaran Tahun 2017 Dinas Pekerjaan Umum Kabupaten Banyuams telah menyusun dokumen Penetapan Kinerja (PK) dengan memperhatikan kapasitas sumber daya yang dimiliki oleh Dinas Pekerjaan Umum Kabupaten Banyumas, baik sumber daya aparatur, sumber daya keuangan, sarana dan prasarana, kondisi masyarakat dan daya dukung lingkungan serta berdasarkan pada perencanaan strategis Tahun 2013 – 2018.

Rincian Penetapan Kinerja Dinas Pekerjaan Umum Kabupaten Banyumas Tahun 2017 adalah sebagai berikut :

PENETAPAN KINERJA DINAS PEKERJAAN UMUM KABUPATEN BANYUMAS TAHUN 2017 (RENSTRA)

NO.	PRIORITAS/SASARAN	INDIKATOR KINERJA	TARGET 2017
-----	-------------------	-------------------	----------------

NO.	PRIORITAS/SASARAN	INDIKATOR KINERJA	TARGET 2017
1.	Ketersediaan sumber air baku yang memadai, baik kualitas dan kuantitas untuk pemenuhan kebutuhan pertanian maupun sektor produksi lainnya.	1. Rasio jumlah embung/situ yang dimanfaatkan untuk sumber air baku 2. Rasio jumlah mata air yang berfungsi baik 3. Rasio kelompok masyarakat peduli sungai yg aktif	94,12% 43,52% 58,82%
2.	Kualitas pengendalian banjir dan penanganan daerah rawan bencana tanah longsor di badan sungai / sumber air.	1. Rasio jumlah daerah kritis di badan sungai 2. Rasio Sempadan sungai yang dipakai bangunan liar dan penggunaan lain 3. Turap/talud/bronjong di wilayah jalan penghubung dan aliran sungai rawan longsor 4. Rasio panjang sungai yang mengalami pengurangan kapasitas	24,96% 19,35% 28,74% 15,86%
3.	Luas dan tingkat layanan jaringan irigasi yang ditangani melalui pembangunan, peningkatan, rehabilitasi, operasi dan pemeliharaan jaringan irigasi.	1. Luas irigasi kabupaten dalam kondisi baik 2. Rasio jaringan irigasi (m/ha)	76,27% 37,69
4.	Tingkat kesadaran dan peran serta masyarakat petani dalam pengembangan dan pengelolaan jaringan irigasi.	1. Rasio P3A/GP3A/IP3A yang aktif	100,00%

NO.	PRIORITAS/SASARAN	INDIKATOR KINERJA	TARGET 2017
5	Kualitas dan kuantitas jaringan jalan yang ditangani melalui pembangunan, peningkatan dan rehabilitasi jalan.	<ol style="list-style-type: none"> 1. Proporsi panjang jaringan jalan dalam kondisi baik 2. Rasio Kelompok Masyarakat Peduli Jalan (KMPJ) yg aktif 3. Panjang jalan yang memiliki trotoar dan atau drainase/ saluran pembuangan air 	<p>70,88%</p> <p>77,78%</p> <p>1,98%</p>
6.	Akseibilitas dan mobilitas masyarakat daerah terisolir dan terpencil	<ol style="list-style-type: none"> 1. Panjang jalan dilalui roda 4 2. Jalan penghubung dari ibukota kecamatan ke kawasan pemukiman penduduk (minimal dilalui roda 4) 3. Proporsi jumlah jembatan dalam kondisi baik 	<p>1,55</p> <p>3,60%</p> <p>90,27%</p>
7.	Kualitas kondisi jalan yang mantap yang ditangani melalui pemeliharaan berkala dan pemeliharaan rutin jalan.	<ol style="list-style-type: none"> 1. Panjang jalan kabupaten dalam kondisi baik (>40 km/jam) 2. Jumlah Jembatan dalam kondisi baik 	<p>71,85%</p> <p>946 Unit</p>
8.	Tingkat kenyamanan dan keselamatan prasarana jalan bagi para pengguna jalan	<ol style="list-style-type: none"> 1. Drainase dalam kondisi baik / pembuangan aliran air tidak tersumbat 	31,71%
9.	Pelayanan pengelolaan dan Penataan bangunan milik pemerintah;	<ol style="list-style-type: none"> 1. Pembangunan, rehabilitasi dan pemeliharaan bangunan milik pemerintah (m2) 2. Jumlah Aset Bangunan Gedung Pemerintah Daerah dalam Kondisi Baik (Keg) 3. Rasio Bangunan Pemerintah yang Ber-IMB 	<p>7000 m2</p> <p>65%</p> <p>25%</p>

NO.	PRIORITAS/SASARAN	INDIKATOR KINERJA	TARGET 2017
10.	Keterpaduan Infrastruktur Wilayah yang berkelanjutan didukung industri konstruksi yang berkualitas untuk keseimbangan pembangunan antarwilayah	1. Jumlah Perencanaan Teknis yang berkualitas 2. Jumlah Rekomendasi Pelayanan Masyarakat 3. Jumlah Pembinaan Jasa Konstruksi 4. Jumlah rekomendasi SUJK 5. Rasio Penyedia Jasa Konstruksi yang dibina.	15 50 20 100 4,84%
11.	Kemampuan aparatur perencanaan, pelaksana dan pengawas serta penyediaan sarana prasarana yang memadai, efektif dan efisien.	1. Rasio kemampuan aparatur dalam dalam melaksanakan tugas 2. Rasio ketersediaan aparatur 3. Rasio ketersediaan sarana prasarana DPU dalam dalam melaksanakan tugas	100,00% 100,00% 93,97%
12	Pengelolaan kelembagaan yang semakin efektif, efisien dan akuntabel serta ketersediaan data base yang memadai.	1. Rasio pelaksanaan SOP (Standar Operasional Pelayanan) Dinas PU 2. Rasio Ketersediaan database Dinas PU	100,00% 100,00%

Bab III Akuntabilitas Kinerja

1. Pengukuran Kinerja

Pengukuran kinerja merupakan proses sistematis dan berkesinambungan untuk menilai keberhasilan dan kegagalan pelaksanaan kegiatan sesuai dengan program, kebijakan, sasaran dan tujuan yang telah ditetapkan dalam mewujudkan visi, misi dan strategi instansi pemerintah. Proses tersebut dilaksanakan dengan mengukur capaian setiap indikator kinerja yang menggambarkan keberhasilan dan kegagalan pencapaian tujuan dan sasaran.

Untuk lebih menggambarkan keberhasilan dalam pencapaian tujuan dan sasaran maka digunakan skala pengukuran sebagai berikut :

SKALA	KATEGORI
91 s/d 100	Sangat Berhasil / sangat baik
71 s/d 90	Cukup Berhasil / cukup baik
55 s/d 70	Kurang Berhasil / kurang baik
Kurang dari 55	Tidak Berhasil / tidak baik

Gambaran keberhasilan Capaian Tujuan dan Sasaran dalam rangka mewujudkan Visi dan Misi Dinas Pekerjaan Umum Kab. Banyumas direpresentasikan oleh capaian Indikator Kinerja Utama (IKU), sebagai berikut :

No	Sasaran	Indikator Kinerja	Target Kinerja	Realisasi Kinerja	Kategori
1	Luas dan tingkat layanan jaringan irigasi	Luas irigasi kabupaten dalam kondisi baik	76,27%	75,39%	(98,85%) sangat baik
	Kualitas kondisi jalan yang mantap	Panjang jalan kabupaten dalam kondisi baik (>40 km/jam)	71,82%	71,03%	(98,86%) sangat baik
	Pelayanan pengelolaan dan Penataan bangunan milik pemerintah;	Pembangunan, rehabilitasi dan pemeliharaan bangunan milik pemerintah (m2).	7.000	18.930	(270,43%) sangat baik

Dari tabel capaian Indikator Kinerja Utama (IKU) tersebut, maka capaian rata-rata kinerja Dinas Pekerjaan Umum adalah sangat baik

2. Analisis Hasil Pengukuran Kinerja

Analisis atas capaian setiap indikator kinerja kegiatan bertujuan untuk mengetahui pencapaian realisasi, kemajuan dan kendala yang dijumpai dalam rangka pencapaian tujuan dan sasaran dalam mewujudkan misi dan visi yang telah dituangkan dalam dokumen RPJMD, sehingga dapat digunakan untuk perbaikan pelaksanaan program/kegiatan di masa yang akan datang.

Analisis tersebut dilakukan dengan membandingkan antara realisasi capaian indikator kinerja dengan penetapan target pada tahun berjalan dan target akhir dalam RPJMD, perbandingan dengan realisasi tahun lalu serta analisis atas perbedaan kinerja (*performance gap*) yang terjadi baik terhadap penyebab terjadinya gap maupun strategi pemecahan masalah yang telah dan akan dilaksanakan.

Gambaran keberhasilan Capaian Tujuan dan Sasaran dalam rangka mewujudkan Visi dan Misi Dinas Pekerjaan Umum Kabupaten Banyumas direpresentasikan oleh capaian Kinerja, adalah sebagai berikut :

No	Sasaran	Indikator Kinerja	Target Kinerja 2017	Realisasi Kinerja 2017	Kategori
1	Ketersediaan sumber air baku yang memadai, baik kualitas dan kuantitas untuk pemenuhan kebutuhan pertanian maupun sektor produksi lainnya.	Rasio jumlah embung/situ yang dimanfaatkan untuk sumber air baku	16 buah embung / situ (94,12%)	13 buah embung / situ (81,25%)	81,25% cukup baik
		Rasio jumlah mata air yang berfungsi baik	235 Buah Mata Air (43,52%)	235 Buah Mata Air (43,52%)	100% sangat baik
		Rasio kelompok masyarakat peduli sungai yg aktif	10 Unit KMPS Aktif (58,82%)	18 Unit KMPS Aktif (105,88%)	180% sangat baik

No	Sasaran	Indikator Kinerja	Target Kinerja 2017	Realisasi Kinerja 2017	Kategori
2	Kualitas pengendalian banjir dan penanganan daerah rawan bencana tanah longsor di badan sungai / sumber air.	Rasio jumlah daerah kritis di badan sungai	286,36 Km daerah kritis (24,96%)	288,86 Km daerah kritis (25,17%)	99,13% sangat baik
		Prosentase Sempadan sungai yang dipakai bangunan liar dan penggunaan lain	444 Meter bangunan liar (0,01935%)	354 Meter bangunan liar (0,01543%)	125,42% sangat baik
		Turap / talud / bronjong di wilayah jalan penghubung dan aliran sungai rawan longsor	10 Lokasi	28 Lokasi	280% sangat baik
		Rasio panjang sungai yang mengalami pengurangan kapasitas	182 km (15,86%)	150 Km (13,07%)	121,33% sangat baik
		Luas dan tingkat layanan jaringan irigasi yang ditangani melalui pembangunan, peningkatan, rehabilitasi, operasi dan pemeliharaan jaringan irigasi.	Luas irigasi kabupaten dalam kondisi baik	76,27% Irigasi Kondisi baik	75,39% Irigasi Kondisi baik
	Rasio jaringan irigasi (m/ha)	626.720 Meter jaringan irigasi (37,69)	626.720 Meter jaringan irigasi (37,69)	100% sangat baik	
	Tingkat kesadaran dan peran serta masyarakat petani dalam pengembangan dan pengelolaan jaringan irigasi.	Rasio P3A/GP3A/IP3A yang aktif	20 Unit P3A (100,00%)	55 Unit P3A (100,00%)	275% sangat baik

No	Sasaran	Indikator Kinerja	Target Kinerja 2017	Realisasi Kinerja 2017	Kategori
	Kualitas dan kuantitas jaringan jalan yang ditangani melalui pembangunan, peningkatan dan rehabilitasi jalan.	Proporsi panjang jaringan jalan dalam kondisi baik	1.756 Km (70,88%)	1.749,78 Km (70,62%)	99,65% sangat baik
		Rasio Kelompok Masyarakat Peduli Jalan (KMPJ) yg aktif	21 Unit (77,78%) KMPJ aktif	25 Unit (92,59%) KMPJ aktif	119,05% sangat baik
		Panjang jalan yang memiliki trotoar dan atau drainase/saluran pembuangan air	15,90 Km (1,98%) trotoar / Drainase	21,35 Km (2,60%) trotoar / Drainase	134,28% sangat baik
	Akseibilitas dan mobilitas masyarakat daerah terisolir dan terpencil	Panjang jalan dilalui roda 4	2.478 Km / 1.619.060 Jiwa (1,53)	2.478 Km / 1.635.909 Jiwa (1,51)	98,69% sangat baik
		Proporsi jumlah jembatan dalam kondisi baik	90,27%	91,22%	101,06% sangat baik
	Kualitas kondisi jalan yang mantap yang ditangani melalui pemeliharaan berkala dan pemeliharaan rutin jalan.	Panjang jalan kabupaten dalam kondisi baik (>40 km/jam)	578,21 Km (71,85%)	571,60 Km (71,03%)	98,86% sangat baik
		Jumlah Jembatan dalam kondisi baik	946 Unit Jembatan	956 Unit Jembatan	101,06% sangat baik
	Tingkat kenyamanan dan keselamatan prasarana jalan bagi para pengguna jalan	Drainase dalam kondisi baik / pembuangan aliran air tidak tersumbat	84 Km (31,71%) Drainase	85,3 Km (32,20%) Drainase	101,55% sangat baik

No	Sasaran	Indikator Kinerja	Target Kinerja 2017	Realisasi Kinerja 2017	Kategori
	Pelayanan pengelolaan dan Penataan bangunan milik pemerintah;	Pembangunan, rehabilitasi dan pemeliharaan bangunan milik pemerintah (m2)	7.000 m2	18.930 m2	270,43% sangat baik
		Jumlah Aset Bangunan Gedung Pemerintah Daerah dalam Kondisi Baik (Keg)	65%	73,84%	113,60% sangat baik
		Rasio Bangunan Pemerintah yang Ber-IMB	25%	18%	72% cukup baik
	Keterpaduan Infrastruktur Wilayah yang berkelanjutan didukung industri konstruksi yang berkualitas untuk keseimbangan pembangunan antarwilayah	Jumlah Perencanaan Teknis yang berkualitas	15 Dokumen Perencanaan Teknis	31 Dokumen Perencanaan Teknis	206,67% sangat baik
		Jumlah Pembinaan Jasa Konstruksi	20 Penyedia Jasa	49 Penyedia Jasa	245% sangat baik
		Jumlah rekomendasi SUJK	100 rekomendasi	152 rekomendasi	152% sangat baik
		Rasio Penyedia Jasa Konstruksi yang dibina.	4,84%	11,86%	245% sangat baik

No	Sasaran	Indikator Kinerja	Target Kinerja 2017	Realisasi Kinerja 2017	Kategori
	Kemampuan aparatur perencanaan, pelaksana dan pengawas serta penyediaan sarana prasarana yang memadai, efektif dan efisien.	Rasio kemampuan aparatur dalam melaksanakan tugas	100,00%	100,00%	100% sangat baik
		Rasio ketersediaan aparatur	100,00%	100,00%	100% sangat baik
		Rasio ketersediaan sarana prasarana DPU dalam melaksanakan tugas	93,97%	93,97%	100% sangat baik
	Pengelolaan kelembagaan yang semakin efektif, efisien dan akuntabel serta ketersediaan data base yang memadai.	Rasio pelaksanaan SOP (Standar Operasional Pelayanan) Dinas PU	100,00%	100,00%	100% sangat baik
		Rasio Ketersediaan database Dinas PU	100,00%	100,00%	100% sangat baik
				Rata-rata	136,80%

Dari tabel capaian Indikator Kinerja tersebut, maka capaian rata-rata kinerja Dinas Pekerjaan Umum adalah sangat baik.

3. Akuntabilitas Keuangan

Anggaran Belanja Daerah Tahun Anggaran 2017 untuk Dinas Pekerjaan Umum Kabupaten Banyumas setelah Perubahan sebesar **Rp. 298.247.953.846,00** dapat direalisasi **Rp. 264.091.717.529,00** atau **88,56%**, terdiri dari :

No	Uraian	Anggaran	Realisasi	%
I	PENDAPATAN	380.000.000	916.278.860	241,13%
II	BELANJA	317.629.619.865	278.532.702.628	87,64%
	Belanja Tidak Langsung	19.581.666.019	14.404.276.040	73,56%
	Belanja Langsung	298.247.953.846	264.128.426.588	88,56%
	- Belanja Pegawai	1.930.973.500	1.269.685.500	65,75%
	- Belanja Barang Jasa	49.237.047.346	44.838.650.898	91,07%
	- Belanja Modal	247.079.933.000	218.020.290.190	88,24%

Sedangkan informasi biaya yang dibutuhkan dalam mewujudkan sasaran yang terinci dalam anggaran dan realisasi per program adalah sebagai berikut :

No.	Sasaran dan Program	Anggaran (Rp.)	Realisasi (Rp.)	%
1.	Kemampuan aparatur perencanaan, pelaksana dan pengawas serta penyediaan sarana prasarana yang memadai, efektif dan efisien.			
	a. Program pelayanan Administrasi Perkantoran	2.640.000.000	2.257.627.620	85,52%
	b. Program peningkatan sarana dan prasarana aparatur	929.690.000	767.751.775	82,58%
2.	Pengelolaan kelembagaan yang semakin efektif, efisien dan akuntabel serta ketersediaan data base yang memadai.			
	a. Program Peningkatan Pengembangan Sistem Pelaporan Capaian Kinerja dan Keuangan	350.000.000	271.221.659	77,49%
3.	Kualitas dan kuantitas jaringan jalan yang ditangani melalui pembangunan, peningkatan dan rehabilitasi jalan.			
	a. Program Peningkatan Jalan dan Jembatan	137.938.302.609	120.953.642.750	87,69%
5.	Tingkat kenyamanan dan keselamatan prasarana jalan bagi para pengguna jalan			

No.	Sasaran dan Program	Anggaran (Rp.)	Realisasi (Rp.)	%
	a. Program Pembangunan Saluran Drainase / Gorong – gorong	1.800.000.000	1.789.889.850	99,44%
6.	Kualitas pengendalian banjir dan penanganan daerah rawan bencana tanah longsor di badan sungai / sumber air.			
	a. Program Pembangunan Turap / Talud / Bronjong	8.415.372.000	8.326.035.450	98,94%
8.	Kualitas kondisi jalan yang mantap yang ditangani melalui pemeliharaan berkala dan pemeliharaan rutin jalan.			
	a. Program Rehabilitasi / Pemeliharaan Jalan dan Jembatan	26.925.283.737	25.179.320.120	93,52%
9.	Kualitas pengendalian banjir dan penanganan daerah rawan bencana tanah longsor di badan sungai / sumber air.			
	a. Program Rehabilitasi / Pemeliharaan Talud / Bronjong	1.800.000.000	1.797.629.910	99,87%
11	Kemampuan aparatur perencanaan, pelaksana dan pengawas serta penyediaan sarana prasarana yang memadai, efektif dan efisien.			
	a. Program Peningkatan Sarana dan Prasarana Kebinamargaan	1.461.960.000	1.064.065.878	72,78%
12	Luas dan tingkat layanan jaringan irigasi yang ditangani melalui pembangunan, peningkatan, rehabilitasi, operasi dan pemeliharaan jaringan irigasi.			
	a. Program Pengembangan dan Pengelolaan Jaringan Irigasi, rawa dan jaringan Pengairan Lainnya	22.848.409.750	19.894.425.958	87,07%
13.	Ketersediaan sumber air baku yang memadai, baik kualitas dan kuantitas untuk pemenuhan kebutuhan pertanian maupun sektor produksi lainnya.			

No.	Sasaran dan Program	Anggaran (Rp.)	Realisasi (Rp.)	%
	a. Program Pengembangan, Pengelolaan dan Konservasi Sungai, Danau dan Sumber Daya Air Lainnya	2.623.642.250	2.452.694.041	93,48%
15	Meningkatnya kualitas pengendalian banjir dan penanganan daerah rawan bencana tanah longsor di badan sungai / sumber air			
	a. Program Pengendalian Banjir	500.000.000	472.768.000	94,55%
16.	Pelayanan pengelolaan dan Penataan bangunan milik pemerintah			
	a. Program peningkatan sarana dan prasarana aparatur	47.075.143.000	46.339.195.987	98,44%
17.	Keterpaduan Infrastruktur Wilayah yang berkelanjutan didukung industri konstruksi yang berkualitas untuk keseimbangan pembangunan antarwilayah			
	a. Pembinaan Jasa konstruksi	2.290.150.500	2.041.341.640	89,14%
18.	Menyediakan Aset Tanah untuk Pembangunan Prasarana Umum			
	a. Program Penataan penguasaan, kepemilikan, penggunaan dan pemanfaatan tanah	41.700.000.000	31.581.938.060	75,74%
	Jumlah :	298.247.953.846	264.091.717.529	88,56%

Adapun langkah-langkah antisipatif yang diambil dalam rangka menghadapi kendala yang ada sebagai berikut yaitu pembuatan Time Schedule yang akurat terhadap rencana dan realisasi pencapaian.

Bab IV Penutup

Laporan Akuntabilitas Kinerja Instansi Pemerintah Dinas Pekerjaan Umum Kabupaten Banyumas telah disusun berdasarkan Peraturan Menteri Pendayagunaan Aparatur Negara dan Reformasi Birokrasi Nomor 29 Tahun 2010 tentang Pedoman Penyusunan Penetapan Kinerja dan Pelaporan Akuntabilitas Instansi Pemerintah, kita menyadari sekalipun Sistem Akuntabilitas Kinerja Instansi Pemerintah (SAKIP) telah dikembangkan sejak awal era reformasi dengan diterbitkan Instruksi Presiden Nomor 7 Tahun 1999 tentang Akuntabilitas Kinerja Instansi Pemerintah, dalam penerapannya masih mengalami kendala karena pemahaman yang masih parsial, dan juga karena kesulitan mengubah paradigma untuk membangun manajemen pemerintahan yang berorientasi pada hasil (*result oriented Government*).

Hasil Pengukuran Kinerja Tahun 2017 adalah Hasil yang diperoleh dari pengukuran Penetapan Kinerja Tahun 2017 dapat disimpulkan Sangat Baik.

Saran :

1. Walaupun capaian kinerja Tahun 2017 termasuk dalam kategori sangat baik, namun mencermati hasil analisis masih terdapat kendala yang memerlukan upaya dan komitmen bersama untuk meningkatkan kinerja agar penetapan kinerja yang telah direncanakan dapat dilaksanakan dengan baik terlebih lagi manfaat dan dampaknya dapat dirasakan langsung oleh masyarakat.
2. Perlu dibangun mekanisme pengumpulan data kinerja yang baik sehingga proses pengukuran kinerja dapat berjalan baik serta menjadi umpan balik dalam mengevaluasi capaian kinerja atas kebijakan dan program yang dilakukan.
3. Merumuskan sasaran yang selaras dengan kegiatan dan program, dan perumusan indikator kinerja sebagai tolok ukur untuk mengetahui capaian kinerja yang sesuai kondisi riil, untuk menyajikan penentuan target secara tepat.

Banyumas, Pebruari 2018
KEPALA DINAS PEKERJAAN UMUM
KABUPATEN BANYUMAS

Dr. Ir. IRAWADI, CES

Pembina Utama Muda

NIP. 19640418 1991 1 007

**PENGUKURAN KINERJA TAHUN 2017
KABUPATEN BANYUMAS**

NAMA SKPD : DINAS PEKERJAAN UMUM
TAHUN ANGGARAN : 2017

SASARAN STRATEGIS	INDIKATOR KINERJA	TARGET	REALISASI	%	KETERANGAN
1	2	3	4	5	6
I Meningkatnya kemampuan aparaturnya perencanaan, pelaksana dan pengawasan serta penyediaan sarana prasarana yang memadai	1 Rasio kemampuan aparaturnya dalam melaksanakan tugas	100%	100%	100%	
	2 Rasio ketersediaan aparaturnya	100%	100%	100%	
	A Pelayanan Administrasi Perkantoran				
	1 Penyediaan Jasa Peralatan dan Perlengkapan Kantor				
	Input Dana	300.000.000	211.470.706	70,49%	
	Output Penyediaan jasa peralatan dan perlengkapan kantor	1 Kegiatan	1 Kegiatan	100%	
	Outcame Tersedianya jasa peralatan dan perlengkapan kantor	1 Kegiatan	1 Kegiatan	100%	
	2 Penyediaan Jasa Administrasi Keuangan				
	Input Dana	200.000.000	147.024.000	73,51%	
	Output Pengendalian dan Penatausahaan Keuangan Daerah	1 Kegiatan	1 Kegiatan	100%	
	Outcame Terlaksananya Pengendalian dan Penatausahaan Keuangan Daerah	1 Kegiatan	1 Kegiatan	100%	
3 Penyediaan Bahan Logistik Kantor					
Input Dana	250.000.000	188.599.822	75,44%		
Output Penyediaan bahan logistik kantor	1 Kegiatan	1 Kegiatan	100%		
Outcame Tersedianya bahan logistik kantor	1 Kegiatan	1 Kegiatan	100%		
4 Rapat-rapat Koordinasi dan Konsultasi ke Luar Daerah					
Input Dana	250.000.000	229.187.903	91,68%		
Output Rapat-rapat, koordinasi, Konsultasi dan, perjalanan kedinasan	1 Kegiatan	1 Kegiatan	100%		
Outcame Terlaksananya Rapat-rapat, koordinasi, Konsultasi dan, perjalanan kedinasan	1 Kegiatan	1 Kegiatan	100%		
5 Penyediaan Tenaga Administrasi, Keamanan, Pengemudi dan Kebersihan					
Input Dana	300.000.000	289.300.000	96,43%		
Output Penyediaan Tenaga administrasi, keamanan, pengemudi, dan kebersihan	1 Kegiatan	1 Kegiatan	100%		
Outcame Tersedianya Tenaga administrasi, keamanan, pengemudi, dan kebersihan	1 Kegiatan	1 Kegiatan	100%		
6 Operasional UPTD DPU Wilayah Ajibarang					
Input Dana	150.000.000	104.789.390	69,86%		
Output Operasional UPTD DPU Wilayah Ajibarang	1 Kegiatan	1 Kegiatan	100%		
Outcame Terpenuhinya Pelayanan Administrasi Perkantoran pada UPTD DPU Wilayah Ajibarang	1 Kegiatan	1 Kegiatan	100%		

SASARAN STRATEGIS	INDIKATOR KINERJA	TARGET	REALISASI	%	KETERANGAN
1	2	3	4	5	6
	7 Operasional UPTD DPU Wilayah Banyumas Input Dana Output Operasional UPTD DPU Wilayah Banyumas Outcame Terpenuhinya Pelayanan Administrasi Perkantoran pada UPTD DPU Wilayah Banyumas	150.000.000 1 Kegiatan 1 Kegiatan	100.617.970 1 Kegiatan 1 Kegiatan	67,08% 100% 100%	
	8 Operasional UPTD DPU Wilayah Jatilawang Input Dana Output Operasional UPTD DPU Wilayah Jatilawang Outcame Terpenuhinya Pelayanan Administrasi Perkantoran pada UPTD DPU Wilayah Jatilawang	150.000.000 1 Kegiatan 1 Kegiatan	147.852.735 1 Kegiatan 1 Kegiatan	98,57% 100% 100%	
	9 Operasional UPTD DPU Wilayah Purwokerto Input Dana Output Operasional UPTD DPU Wilayah Purwokerto Outcame Terpenuhinya Pelayanan Administrasi Perkantoran pada UPTD DPU Wilayah Purwokerto	150.000.000 1 Kegiatan 1 Kegiatan	148.552.300 1 Kegiatan 1 Kegiatan	99,03% 100% 100%	
	10 Operasional UPTD DPU Wilayah Sokaraja Input Dana Output Operasional UPTD DPU Wilayah Sokaraja Outcame Terpenuhinya Pelayanan Administrasi Perkantoran pada UPTD DPU Wilayah Sokaraja	150.000.000 1 Kegiatan 1 Kegiatan	133.402.533 1 Kegiatan 1 Kegiatan	88,94% 100% 100%	
	11 Operasional UPTD DPU Wilayah Sumpiuh Input Dana Output Operasional UPTD DPU Wilayah Sumpiuh Outcame Terpenuhinya Pelayanan Administrasi Perkantoran pada UPTD DPU Wilayah Sumpiuh	150.000.000 1 Kegiatan 1 Kegiatan	146.600.658 1 Kegiatan 1 Kegiatan	97,73% 100% 100%	
	12 Operasional UPTD Peralatan Perbekalan dan Laboratorium Konstruksi Input Dana Output Operasional UPTD Peralatan Perbekalan dan Laboratorium Konstruksi Outcame Terpenuhinya Pelayanan Administrasi Perkantoran pada UPTD Peralatan Perbekalan dan Laboratorium Konstruksi	290.000.000 1 Kegiatan 1 Kegiatan	269.421.647 1 Kegiatan 1 Kegiatan	92,90% 100% 100%	
	13 Operasional UPTD DPU Wilayah Cilongok Input Dana Output Operasional UPTD DPU Wilayah Cilongok Outcame Terpenuhinya Pelayanan Administrasi Perkantoran pada UPTD DPU Wilayah Cilongok	150.000.000 1 Kegiatan 1 Kegiatan	140.807.956 1 Kegiatan 1 Kegiatan	93,87% 100% 100%	
ii Meningkatkan pengelolaan kelembagaan yang semakin efektif, efisien dan akuntabel serta ketersediaan data base yang memadai	1 Rasio ketersediaan Sarana dan Prasarana DPU dalam melaksanakan tugas	93,97%	93,97%	100,00%	
	2 Pembangunan, rehabilitasi dan pemeliharaan bangunan milik pemerintah (m2)	7000 m2	18929,53 M ²	270,42%	
	3 Jumlah Aset Bangunan Gedung Pemerintah Daerah dalam Kondisi Baik (Keg)	65,00%	73,84%	113,60%	
	4 Rasio Bangunan Pemerintah yang Ber-IMB	25,00%	18%	72,00%	
	B Program peningkatan sarana dan prasarana aparatur				

SASARAN STRATEGIS	INDIKATOR KINERJA	TARGET	REALISASI	%	KETERANGAN
1	2	3	4	5	6
	1 Pemeliharaan Rutin/Berkala Gedung Kantor				
	Input Dana	350.000.000	337.732.500	96,50%	
	Output Pemeliharaan rutin gedung kantor dan rumah dinas	1 Kegiatan	1 Kegiatan	100%	
	Outcame Terpeliharanya gedung kantor/rumah dinas	1 Kegiatan	1 Kegiatan	100%	
	- Pemeliharaan Gedung Kantor berupa Rehab Kantin dan KM/WC				
	Input Dana	44.791.000	44.791.000	100%	
	Output Pemeliharaan Gedung Kantor berupa Rehab Kantin dan KM/WC	1 Paket	1 Paket	100%	
	Outcame Terpeliharanya Kantin dan KM/WC	1 Paket	1 Paket	100%	
	- Renovasi Ruang Layanan Non Perizinan Dinas Pekerjaan Umum				
	Input Dana	79.590.000	79.590.000	100%	
	Output Renovasi Ruang Layanan Non Perizinan Dinas Pekerjaan Umum	1 Paket	1 Paket	100%	
	Outcame Terpeliharanya Ruang Layanan Non Perizinan Dinas Pekerjaan Umum	1 Paket	1 Paket	100%	
	- Renovasi Interior Ruang Lobby DPU Kab.Banyumas				
	Input Dana	166.660.000	166.660.000	100%	
	Output Renovasi Interior Ruang Lobby DPU Kab.Banyumas	1 Paket	1 Paket	100%	
	Outcame Terpeliharanya Interior Ruang Lobby DPU Kab.Banyumas	1 Paket	1 Paket	100%	
	2 Pemeliharaan Rutin/Berkala Kendaraan Dinas/Operasional				
	Input Dana	250.000.000	181.060.985	72,42%	
	Output Pemeliharaan kendaraan dinas/operasional	1 Kegiatan	1 Kegiatan	100%	
	Outcame Terpeliharanya kendaraan dinas/operasional	1 Kegiatan	1 Kegiatan	100%	
	3 Pemeliharaan Peralatan dan Perlengkapan Kantor				
	Input Dana	110.000.000	72.940.290	66,31%	
	Output Pemeliharaan peralatan dan perlengkapan kantor	1 Kegiatan	1 Kegiatan	100%	
	Outcame Terpeliharanya peralatan dan perlengkapan kantor	1 Kegiatan	1 Kegiatan	100%	
	4 Perencanaan Teknis Bidang Bangunan dan Gedung				
	Input Dana	415.000.000	357.992.232	86,26%	
	Output Perencanaan Teknis Bidang Bangunan dan Gedung	1 Kegiatan	1 Kegiatan	100%	
	Outcame Tersedianya Perencanaan Teknis Bidang Bangunan dan Gedung	1 Kegiatan	1 Kegiatan	100%	
	5 Pembangunan Gedung Milik Pemkab Banyumas				
	Input Dana	26.040.686.000	25.879.110.220	99,38%	
	Output Pembangunan Gedung Milik Pemkab Banyumas	11395,25 M ²	11395,25 M ²	100,00%	
	Outcame Tersedianya Aset Bangunan Gedung Pemerintah Daerah dalam Kondisi Baik	11395,25 M ²	11395,25 M ²	100,00%	
	- Pembangunan Gedung Arsip Perpusarda Kab Banyumas Tahap I				
	Input Dana	3.716.176.000	3.716.176.000	100%	
	Output Pembangunan Gedung Arsip Perpusarda Kab Banyumas	1007 M ²	1007 M ²	100,00%	
	Outcame Tersedianya Gedung Arsip Perpusarda Kab Banyumas yang memadai	1007 M ²	1007 M ²	100,00%	

SASARAN STRATEGIS	INDIKATOR KINERJA	TARGET	REALISASI	%	KETERANGAN
1	2	3	4	5	6
	- Pembangunan Gedung Arsip, Perpustakaan dan Pertemuan Dinas Pendidikan Input Dana Output Pembangunan Gedung Arsip, Perpustakaan dan Pertemuan Dinas Pendidikan Outcame Tersedianya Gedung Arsip, Perpustakaan dan Pertemuan Dinas Pendidikan yang memadai	2.400.000.000 800 M ² 800 M ²	2.400.000.000 800 M ² 800 M ²	100% 100,00% 100,00%	
	- Pembangunan Gedung Kantor Dinsosnakertrans Kab Banyumas Tahap IV Input Dana Output Pembangunan Gedung Kantor Dinsosnakertrans Kab Banyumas Outcame Tersedianya Gedung Kantor Dinsosnakertrans Kab Banyumas yang memadai	200.000.000 66,33 M ² 66,33 M ²	198.980.000 66,33 M ² 66,33 M ²	99,49% 100,00% 100,00%	
	- Pembangunan Gedung Pengujian Kendaraan Bermotor Tahap IV Input Dana Output Pembangunan Gedung Pengujian Kendaraan Bermotor Outcame Tersedianya Gedung Pengujian Kendaraan Bermotor yang memadai	1.767.767.000 589,26 M ² 589,26 M ²	1.767.767.000 589,26 M ² 589,26 M ²	100% 100,00% 100,00%	
	- Pembangunan Gedung Taman Budaya Tahap IV Input Dana Output Pembangunan Gedung Taman Budaya Outcame Tersedianya Gedung Taman Budaya yang memadai	2.263.036.000 2742 M ² 2742 M ²	2.263.036.000 2742 M ² 2742 M ²	100% 100,00% 100,00%	
	- Pembangunan Gudang Aset Kab. Banyumas Tahap II Input Dana Output Pembangunan Gudang Aset Kab. Banyumas Outcame Tersedianya Gudang Aset Kab. Banyumas yang memadai	1.413.367.000 505 M ² 505 M ²	1.413.367.000 505 M ² 505 M ²	100% 100,00% 100,00%	
	- Pembangunan Monumen Pesawat MIG 17 Input Dana Output Pembangunan Monumen Pesawat MIG 17 Outcame Tersedianya Monumen Pesawat MIG 17 yang memadai	140.000.000 1 Paket 1 Paket	128.359.000 1 Paket 1 Paket	91,69% 100,00% 100,00%	
	- Pembangunan Pasar Jatilawang Tahap III Input Dana Output Pembangunan Pasar Jatilawang Outcame Tersedianya Pasar Jatilawang yang memadai	1.959.219.000 653,07 M ² 653,07 M ²	1.959.219.000 653,07 M ² 653,07 M ²	100% 100,00% 100,00%	
	- Pembangunan Pasar Sumpiuh Input Dana Output Pembangunan Pasar Sumpiuh Outcame Tersedianya Pasar Sumpiuh yang memadai	8.000.000.000 1600 M ² 1600 M ²	8.000.000.000 1600 M ² 1600 M ²	100% 100,00% 100,00%	
	- Pembangunan Pusat Jajan Serba Ada (Pujasera) Tahap III Input Dana Output Pembangunan Pusat Jajan Serba Ada (Pujasera) Outcame Tersedianya Pusat Jajan Serba Ada (Pujasera) yang memadai	2.828.828.000 3246,5 M ² 3246,5 M ²	2.828.828.000 3246,5 M ² 3246,5 M ²	100% 100,00% 100,00%	
	- Pembangunan Puskesmas II Sokaraja Tahap III Input Dana Output Pembangunan Puskesmas II Sokaraja Outcame Tersedianya Puskesmas II Sokaraja yang memadai	359.543.000 119,85 M ² 119,85 M ²	359.543.000 119,85 M ² 119,85 M ²	100% 100,00% 100,00%	

SASARAN STRATEGIS	INDIKATOR KINERJA	TARGET	REALISASI	%	KETERANGAN
1	2	3	4	5	6
	- Pembangunan Rumah Jaga UPT Alkal & UPT Laboratorium Dinas Pekerjaan Umum Kab. Banyumas Input Dana Output Pembangunan Rumah Jaga UPT Alkal & UPT Laboratorium Dinas Pekerjaan Umum Kab. Banyumas Outcame Tersedianya Rumah Jaga UPT Alkal & UPT Laboratorium Dinas Pekerjaan Umum Kab. Banyumas yang memadai	200.000.000 66,25 M ² 66,25 M ²	198.740.000 66,25 M ² 66,25 M ²	99,37% 100,00% 100,00%	
	- Jasa Konsultan Perencanaan DED Pembangunan Gedung Taman Budaya Tahap IV Input Dana Output Jasa Konsultan Perencanaan DED Pembangunan Gedung Taman Budaya Tahap IV Outcame Tersedianya dokumen DED Pembangunan Gedung Taman Budaya Tahap IV	35.000.000 1 Paket 1 Paket	34.200.000 1 Paket 1 Paket	97,71% 100,00% 100,00%	
	- Jasa Konsultan Perencanaan DED Pembangunan Pasar Sumpiuh Input Dana Output Jasa Konsultan Perencanaan DED Pembangunan Pasar Sumpiuh Outcame Tersedianya dokumen DED Pembangunan Pasar Sumpiuh	35.000.000 1 Paket 1 Paket	34.141.000 1 Paket 1 Paket	97,55% 100,00% 100,00%	
	- Jasa Konsultan Perencanaan DED Pembangunan Pusat Jajan Serba Ada (Pujasera) Tahap III Input Dana Output Jasa Konsultan Perencanaan DED Pembangunan Pusat Jajan Serba Ada (Pujasera) Tahap III Outcame Tersedianya dokumen DED Pembangunan Pusat Jajan Serba Ada (Pujasera) Tahap III	35.000.000 1 Paket 1 Paket	34.200.000 1 Paket 1 Paket	97,71% 100,00% 100,00%	
	- Konsultan Pengawasan Pembangunan Gedung Arsip Perpusarda Kab Banyumas Input Dana Output Konsultan Pengawasan Pembangunan Gedung Arsip Perpusarda Kab Banyumas Outcame Tersedianya Jasa Pengawasan Pembangunan Gedung Arsip Perpusarda Kab Banyumas	50.000.000 1 Paket 1 Paket	49.500.000 1 Paket 1 Paket	99,00% 100,00% 100,00%	
	- Konsultan Pengawasan Pembangunan Gedung Arsip, Perpustakaan, dan Pertemuan Dinas Pendidikan Kab Banyumas Input Dana Output Konsultan Pengawasan Pembangunan Gedung Arsip, Perpustakaan, dan Pertemuan Dinas Pendidikan Kab Banyumas Outcame Tersedianya Jasa Pengawasan Pembangunan Gedung Arsip, Perpustakaan, dan Pertemuan Dinas Pendidikan Kab Banyumas	50.000.000 1 Paket 1 Paket	49.430.000 1 Paket 1 Paket	98,86% 100,00% 100,00%	
	- Konsultan Pengawasan Pembangunan Gedung Pengujian Kendaraan Bermotor Tahap IV Input Dana Output Konsultan Pengawasan Pembangunan Gedung Pengujian Kendaraan Bermotor Tahap IV Outcame Tersedianya Jasa Pengawasan Pembangunan Gedung Pengujian Kendaraan Bermotor Tahap IV	40.000.000 1 Paket 1 Paket	39.275.000 1 Paket 1 Paket	98,19% 100,00% 100,00%	

SASARAN STRATEGIS	INDIKATOR KINERJA	TARGET	REALISASI	%	KETERANGAN
1	2	3	4	5	6
	- Konsultan Pengawasan Pembangunan Gedung Taman Budaya Tahap IV Input Dana Output Konsultan Pengawasan Pembangunan Gedung Taman Budaya Tahap IV Outcame Tersedianya Jasa Pengawasan Pembangunan Gedung Taman Budaya Tahap IV	50.000.000 1 Paket 1 Paket	49.000.000 1 Paket 1 Paket	98,00% 100,00% 100,00%	
	- Konsultan Pengawasan Pembangunan Pasar Jatilawang Tahap III Input Dana Output Konsultan Pengawasan Pembangunan Pasar Jatilawang Tahap III Outcame Tersedianya Jasa Pengawasan Pembangunan Pasar Jatilawang Tahap III	40.000.000 1 Paket 1 Paket	38.416.000 1 Paket 1 Paket	96,04% 100,00% 100,00%	
	- Konsultan Pengawasan Pembangunan Pasar Sumpiuh Tahap III Input Dana Output Konsultan Pengawasan Pembangunan Pasar Sumpiuh Tahap III Outcame Tersedianya Jasa Pengawasan Pembangunan Pasar Sumpiuh Tahap III	50.000.000 1 Paket 1 Paket	49.500.000 1 Paket 1 Paket	99,00% 100,00% 100,00%	
	- Konsultan Pengawasan Pembangunan Pusat Jajan Serba Ada (Pujasera) Tahap III Input Dana Output Konsultan Pengawasan Pembangunan Pusat Jajan Serba Ada (Pujasera) Tahap III Outcame Tersedianya Jasa Pengawasan Pembangunan Pusat Jajan Serba Ada (Pujasera) Tahap III	50.000.000 1 Paket 1 Paket	49.288.000 1 Paket 1 Paket	98,58% 100,00% 100,00%	
	6 Pembangunan/Rehabilitasi Gedung dan Sarpras Kantor Kecamatan di Kabupaten Banyumas Input Dana Output Pembangunan/Rehabilitasi Gedung dan Sarpras Kantor Kecamatan di Kabupaten Banyumas Outcame Tersedianya Aset Bangunan Gedung Pemerintah Daerah dalam Kondisi Baik	11.698.824.000 3808,58 M ² 3808,58 M ²	11.599.782.589 3808,58 M ² 3808,58 M ²	99,15% 100,00% 100,00%	
	- Pembangunan Aula, Rumah Dinas dan Saprpras Kantor Kecamatan Pekuncen Input Dana Output Pembangunan Aula, Rumah Dinas dan Saprpras Kantor Kecamatan Pekuncen Outcame Tersedianya Aula, Rumah Dinas dan Saprpras Kantor Kecamatan Pekuncen yang memadai	1.917.000.000 639 M ² 639 M ²	1.917.000.000 639 M ² 639 M ²	100% 100,00% 100,00%	
	- Pembangunan dan penataan kompleks kantor Kecamatan Lumbrir Input Dana Output Pembangunan dan penataan kompleks kantor Kecamatan Lumbrir Outcame Tersedianya kompleks kantor Kecamatan Lumbrir yang memadai	200.000.000 1 Paket 1 Paket	198.994.000 1 Paket 1 Paket	99,50% 100,00% 100,00%	
	- Pembangunan Gedung Kantor Kecamatan Kalibagor Tahap I Input Dana Output Pembangunan Gedung Kantor Kecamatan Kalibagor Outcame Tersedianya Gedung Kantor Kecamatan Kalibagor yang memadai	1.965.697.000 749 M ² 749 M ²	1.965.697.000 749 M ² 749 M ²	100% 100,00% 100,00%	

SASARAN STRATEGIS	INDIKATOR KINERJA	TARGET	REALISASI	%	KETERANGAN
1	2	3	4	5	6
	- Pembangunan Gedung Kantor Kecamatan Kebasen Tahap I Input Dana Output Pembangunan Gedung Kantor Kecamatan Kebasen Outcame Tersedianya Gedung Kantor Kecamatan Kebasen yang memadai	1.873.945.000 624,65 M ² 624,65 M ²	1.873.945.000 624,65 M ² 624,65 M ²	100% 100,00% 100,00%	
	- Pembangunan Gedung Kantor Kecamatan Kembaran Tahap I Input Dana Output Pembangunan Gedung Kantor Kecamatan Kembaran Outcame Tersedianya Gedung Kantor Kecamatan Kembaran yang memadai	2.630.598.000 877 M ² 877 M ²	2.630.598.000 877 M ² 877 M ²	100% 100,00% 100,00%	
	- Pembangunan Gedung Kwartir Ranting Sumbang Input Dana Output Pembangunan Gedung Kwartir Ranting Sumbang Outcame Tersedianya Gedung Kwartir Ranting Sumbang yang memadai	156.000.000 51,68 M ² 51,68 M ²	155.039.000 51,68 M ² 51,68 M ²	99,38% 100,00% 100,00%	
	- Pembangunan Pagar Tembok Keliling Kantor Kecamatan Gumelar Input Dana Output Pembangunan Pagar Tembok Keliling Kantor Kecamatan Gumelar Outcame Tersedianya Pagar Tembok Keliling Kantor Kecamatan Gumelar yang memadai	195.000.000 1 Paket 1 Paket	193.800.000 1 Paket 1 Paket	99,38% 100,00% 100,00%	
	- Pembangunan Rumah Dinas Camat Wangon Input Dana Output Pembangunan Rumah Dinas Camat Wangon Outcame Tersedianya Rumah Dinas Camat Wangon yang memadai	358.066.000 119 M ² 119 M ²	358.066.000 119 M ² 119 M ²	100% 100,00% 100,00%	
	- Pembangunan Rumah Dinas dan Penataan Halaman Kantor Kecamatan Purwokerto Utara Input Dana Output Pembangunan Rumah Dinas dan Penataan Halaman Kantor Kecamatan Purwokerto Utara Outcame Tersedianya Rumah Dinas dan Halaman Kantor Kecamatan Purwokerto Utara yang memadai	363.643.000 125,25 M ² 125,25 M ²	363.643.000 125,25 M ² 125,25 M ²	100% 100,00% 100,00%	
	- Pemeliharaan Gedung Kantor Kecamatan Purwokerto Selatan (Sanggar Pramuka, gudang arsip, dapur) Input Dana Output Pemeliharaan Gedung Kantor Kecamatan Purwokerto Selatan (Sanggar Pramuka, gudang arsip, dapur) Outcame Tersedianya Gedung Kantor Kecamatan Purwokerto Selatan (Sanggar Pramuka, gudang arsip, dapur) yang memadai	197.000.000 90 M ² 90 M ²	181.089.000 90 M ² 90 M ²	91,92% 100,00% 100,00%	
	- Perbaikan Saprasi Halaman Kantor Kecamatan Wangon Input Dana Output Perbaikan Saprasi Halaman Kantor Kecamatan Wangon Outcame Tersedianya sarpras Halaman Kantor Kecamatan Wangon yang memadai	165.000.000 1 Paket 1 Paket	164.100.000 1 Paket 1 Paket	99,45% 100,00% 100,00%	
	- Rehabilitasi Pendopo Kecamatan Sumpiuh Input Dana Output Rehabilitasi Pendopo Kecamatan Sumpiuh Outcame Tersedianya Pendopo Kecamatan Sumpiuh yang memadai	454.454.000 225 M ² 225 M ²	454.454.000 225 M ² 225 M ²	100% 100,00% 100,00%	

SASARAN STRATEGIS	INDIKATOR KINERJA	TARGET	REALISASI	%	KETERANGAN
1	2	3	4	5	6
	- Rehab Rumah Dinas Camat Ajibarang Input Dana Output Rehab Rumah Dinas Camat Ajibarang Outcame Tersedianya Rumah Dinas Camat Ajibarang yang memadai	182.700.000 83 M ² 83 M ²	181.604.000 83 M ² 83 M ²	99,40% 100,00% 100,00%	
	- Rehabilitasi Pendopo dan Tembok Keliling Kecamatan Ajibarang Input Dana Output Rehabilitasi Pendopo dan Tembok Keliling Kecamatan Ajibarang Outcame Tersedianya Pendopo dan Tembok Keliling Kecamatan Ajibarang yang memadai	676.676.000 225 M ² 225 M ²	676.676.000 225 M ² 225 M ²	100% 100,00% 100,00%	
	- Konsultan Pengawasan Pembangunan Gedung Aula Kantor, Rumah Dinas dan Sapras Kecamatan Pekuncen Input Dana Output Konsultan Pengawasan Pembangunan Gedung Aula Kantor, Rumah Dinas dan Sapras Kecamatan Pekuncen Outcame Tersedianya Jasa Pengawasan Pembangunan Gedung Aula Kantor, Rumah Dinas dan Sapras Kecamatan Pekuncen	45.000.000 1 Paket 1 Paket	44.215.000 1 Paket 1 Paket	98,26% 100,00% 100,00%	
	- Konsultan Pengawasan Pembangunan Gedung Kantor Kecamatan Kalibagor Tahap I Input Dana Output Konsultan Pengawasan Pembangunan Gedung Kantor Kecamatan Kalibagor Tahap I Outcame Tersedianya Jasa Pengawasan Pembangunan Gedung Kantor Kecamatan Kalibagor Tahap I	40.000.000 1 Paket 1 Paket	39.200.000 1 Paket 1 Paket	98,00% 100,00% 100,00%	
	- Konsultan Pengawasan Pembangunan Gedung Kantor Kecamatan Kebasen Tahap I Input Dana Output Konsultan Pengawasan Pembangunan Gedung Kantor Kecamatan Kebasen Tahap I Outcame Tersedianya Jasa Pengawasan Pembangunan Gedung Kantor Kecamatan Kebasen Tahap I	40.000.000 1 Paket 1 Paket	39.200.000 1 Paket 1 Paket	98,00% 100,00% 100,00%	
	- Konsultan Pengawasan Pembangunan Gedung Kantor Kecamatan Kembaran Tahap I Input Dana Output Konsultan Pengawasan Pembangunan Gedung Kantor Kecamatan Kembaran Tahap I Outcame Tersedianya Jasa Pengawasan Pembangunan Gedung Kantor Kecamatan Kembaran Tahap I	50.000.000 1 Paket 1 Paket	49.575.000 1 Paket 1 Paket	99,15% 100,00% 100,00%	
	7 Pembangunan/Rehabilitasi Gedung dan Sarpras Kantor Kelurahan di Kabupaten Banyumas Input Dana Output Pembangunan/Rehabilitasi Gedung dan Sarpras Kantor Kelurahan di Kabupaten Banyumas Outcame Tersedianya Aset Bangunan Gedung Pemerintah Daerah dalam Kondisi Baik	4.471.811.000 1965,78 M ² 1965,78 M ²	4.432.817.550 1964,78 M ² 1964,78 M ²	99,13% 99,95% 99,95%	

SASARAN STRATEGIS	INDIKATOR KINERJA	TARGET	REALISASI	%	KETERANGAN
1	2	3	4	5	6
	- Pembangunan Aula Kantor Kelurahan Kedungwuluh, Kec. Purwokerto Barat Tahap II Input Dana Output Pembangunan Aula Kantor Kelurahan Kedungwuluh, Kec. Purwokerto Barat Outcame Tersedianya Aula Kantor Kelurahan Kedungwuluh, Kec. Purwokerto Barat yang memadai	150.000.000 49,57 M ² 49,57 M ²	148.695.000 49,57 M ² 49,57 M ²	99,13% 100,00% 100,00%	
	- Pembangunan Bangunan Milik Kantor Kelurahan Kranji Tahap II Input Dana Output Pembangunan Bangunan Milik Kantor Kelurahan Kranji Outcame Tersedianya Bangunan Milik Kantor Kelurahan Kranji yang memadai	120.000.000 86,56 M ² 86,56 M ²	119.046.000 86,56 M ² 86,56 M ²	99,21% 100,00% 100,00%	
	- Revitalisasi/Rehabilitasi total gedung Sekretariat Kantor Kelurahan Karangwangkal Kec Purwokerto Utara Input Dana Output Revitalisasi/Rehabilitasi total gedung Sekretariat Kantor Kelurahan Karangwangkal Kec Purwokerto Utara Outcame Tersedianya gedung Sekretariat Kantor Kelurahan Karangwangkal Kec Purwokerto Utara	478.158.000 159,39 M ² 159,39 M ²	478.158.000 159,39 M ² 159,39 M ²	100% 100,00% 100,00%	
	- Rehabilitasi Gedung Kelurahan Mersi Input Dana Output Rehabilitasi Gedung Kelurahan Mersi Outcame Tersedianya Gedung Kelurahan Mersi yang memadai	1.090.250.000 363,42 M ² 363,42 M ²	1.090.250.000 363,42 M ² 363,42 M ²	100% 100,00% 100,00%	
	- Pembangunan kantor kelurahan, musholla dan pagar keliling Kelurahan Pabuwaran Input Dana Output Pembangunan kantor kelurahan, musholla dan pagar keliling Kelurahan Pabuwaran Outcame Tersedianya kantor kelurahan, musholla dan pagar keliling Kelurahan Pabuwaran yang memadai	199.000.000 66,32 M ² 66,32 M ²	198.947.000 66,32 M ² 66,32 M ²	99,97% 100,00% 100,00%	
	- Perbaikan Sarpras Bangunan Milik Kelurahan Karangpucung Input Dana Output Perbaikan Sarpras Bangunan Milik Kelurahan Karangpucung Outcame Tersedianya Sarpras Bangunan Milik Kelurahan Karangpucung yang memadai	70.000.000 31,56 M ² 31,56 M ²	69.436.000 31,56 M ² 31,56 M ²	99,19% 100,00% 100,00%	
	- Perbaikan tembok keliling kelurahan Purwanegara Input Dana Output Perbaikan tembok keliling kelurahan Purwanegara Outcame Tersedianya tembok keliling kelurahan Purwanegara yang memadai	195.000.000 1 Paket 1 Paket	193.810.000 1 Paket 1 Paket	99,39% 100,00% 100,00%	
	- Rehabilitasi Aula Kantor Kelurahan Purwokerto Lor Tahap II Input Dana Output Rehabilitasi Aula Kantor Kelurahan Purwokerto Lor Outcame Tersedianya Aula Kantor Kelurahan Purwokerto Lor yang memadai	199.000.000 363 M ² 363 M ²	198.931.000 363 M ² 363 M ²	99,97% 100,00% 100,00%	

SASARAN STRATEGIS	INDIKATOR KINERJA	TARGET	REALISASI	%	KETERANGAN
1	2	3	4	5	6
	- Rehabilitasi Aula Kelurahan Berkoh Input Dana Output Rehabilitasi Aula Kelurahan Berkoh Outcame Tersedianya Aula Kelurahan Berkoh yang memadai	454.250.000 206,48 M ² 206,48 M ²	454.250.000 206,48 M ² 206,48 M ²	100% 100,00% 100,00%	
	- Rehabilitasi Aula Kelurahan Sumampir Input Dana Output Rehabilitasi Aula Kelurahan Sumampir Outcame Tersedianya Aula Kelurahan Sumampir yang memadai	582.964.000 264,98 M ² 264,98 M ²	582.964.000 264,98 M ² 264,98 M ²	100% 100,00% 100,00%	
	- Rehab Gedung Kelurahan Bobosan (Lanjutan) Input Dana Output Rehab Gedung Kelurahan Bobosan (Lanjutan) Outcame Tersedianya Gedung Kelurahan Bobosan (Lanjutan) yang memadai	261.189.000 118,72 M ² 118,72 M ²	261.189.000 118,72 M ² 118,72 M ²	100% 100,00% 100,00%	
	- Rehabilitasi Kantor dan Tembok Keliling Kelurahan Rejasari Input Dana Output Rehabilitasi Kantor dan Tembok Keliling Kelurahan Rejasari Outcame Tersedianya Kantor dan Tembok Keliling Kelurahan Rejasari yang memadai	199.000.000 90,33 M ² 90,33 M ²	198.730.000 90,33 M ² 90,33 M ²	99,86% 100,00% 100,00%	
	- Renovasi Rumah Dinas Sekretaris kelurahan Purwokerto Kulon (Komplek Kelurahan) Input Dana Output Renovasi Rumah Dinas Sekretaris kelurahan Purwokerto Kulon (Komplek Kelurahan) Outcame Tersedianya Rumah Dinas Sekretaris kelurahan Purwokerto Kulon (Komplek Kelurahan) yang memadai	100.000.000 45,08 M ² 45,08 M ²	99.184.000 45,08 M ² 45,08 M ²	99,18% 100,00% 100,00%	
	- Renovasi Ruang Layanan Kelurahan Teluk Input Dana Output Renovasi Ruang Layanan Kelurahan Teluk Outcame Tersedianya Ruang Layanan Kelurahan Teluk yang memadai	132.800.000 59,46 M ² 59,46 M ²	130.810.000 59,46 M ² 59,46 M ²	98,50% 100,00% 100,00%	
	- Renovasi Ruang Layanan Kel. Purwokerto Kidul Input Dana Output Renovasi Ruang Layanan Kel. Purwokerto Kidul Outcame Tersedianya Ruang Layanan Kel. Purwokerto Kidul yang memadai	131.800.000 59,92 M ² 59,92 M ²	131.820.000 59,92 M ² 59,92 M ²	100,02% 100,00% 100,00%	
	- Jasa Konsultan Pengawasan Pembangunan Gedung Kantor Kelurahan Mersi Kecamatan Purwokerto Timur Input Dana Output Jasa Konsultan Pengawasan Pembangunan Gedung Kantor Kelurahan Mersi Kecamatan Purwokerto Timur Outcame Terlaksananya pengawasan pekerjaan Pembangunan Gedung Kantor Kelurahan Mersi Kecamatan Purwokerto Timur	30.000.000 1 Paket 1 Paket	29.500.000 1 Paket 1 Paket	98,33% 100,00% 100,00%	
	8 Pembangunan / Rehabilitasi Kantor UPK Kabupaten Banyumas Input Dana Output Pembangunan / Rehabilitasi Kantor UPK Kabupaten Banyumas Outcame Tersedianya Aset Bangunan Gedung Pemerintah Daerah dalam Kondisi Baik	2.346.822.000 1035,84 M ² 1035,84 M ²	2.036.915.521 1035,84 M ² 1035,84 M ²	86,79% 100,00% 100,00%	

SASARAN STRATEGIS	INDIKATOR KINERJA	TARGET	REALISASI	%	KETERANGAN
1	2	3	4	5	6
	- Pembangunan Aula UPK Kecamatan Kedungbanteng Input Dana Output Pembangunan Aula UPK Kecamatan Kedungbanteng Outcame Tersedianya Aula UPK Kecamatan Kedungbanteng yang memadai	715.517.000 239 M ² 239 M ²	715.517.000 239 M ² 239 M ²	100% 100,00% 100,00%	
	- Pembangunan Aula UPK Kecamatan Karanglewas Tahap II Input Dana Output Pembangunan Aula UPK Kecamatan Karanglewas Outcame Tersedianya Aula UPK Kecamatan Karanglewas yang memadai	338.972.000 112,99 M ² 112,99 M ²	338.972.000 112,99 M ² 112,99 M ²	100% 100,00% 100,00%	
	- Pembangunan UPK Kecamatan Kembaran Input Dana Output Pembangunan UPK Kecamatan Kembaran Outcame Tersedianya UPK Kecamatan Kembaran yang memadai	811.116.000 490 M ² 490 M ²	527.225.400 490 M ² 490 M ²	65,00% 100,00% 100,00%	Rekanan belum menagih 35% pembayaran
	- Rehabilitasi Gedung Kantor UPK Purwokerto Selatan Input Dana Output Rehabilitasi Gedung Kantor UPK Purwokerto Selatan Outcame Tersedianya Gedung Kantor UPK Purwokerto Selatan yang memadai	426.462.000 193,85 M ² 193,85 M ²	426.462.000 193,85 M ² 193,85 M ²	100% 100,00% 100,00%	
	9 Pengadaan Peralatan dan Perlengkapan Kantor Input Dana Output Pengadaan Peralatan dan Perlengkapan Kantor Outcame Tersedianya sarana prasarana DPU	219.690.000 2 Paket 2 Paket	176.018.000 2 Paket 2 Paket	80,12% 100,00% 100,00%	
	- Pengadaan GPS, Mesin Potong Rumput, AC, Laptop & Komputer, Printer A4, Laser Jet, UPS, Lemari Arsip & Filing Kabinet Input Dana Output Pengadaan GPS, Mesin Potong Rumput, AC, Laptop & Komputer, Printer A4, Laser Jet, UPS, Lemari Arsip & Filing Kabinet Outcame Tersedianya GPS, Mesin Potong Rumput, AC, Laptop & Komputer, Printer A4, Laser Jet, UPS, Lemari Arsip & Filing Kabinet	108.713.000 1 Paket 1 Paket	108.713.000 1 Paket 1 Paket	100% 100,00% 100,00%	
	- Pengadaan Kamera CCTV dan Foto,LED,Laptop,Printer Multifunction injenct,Lemari Kayu 2 Pintu & TV LED Input Dana Output Pengadaan Kamera CCTV dan Foto,LED,Laptop,Printer Multifunction injenct,Lemari Kayu 2 Pintu & TV LED Outcame Tersedianya Kamera CCTV dan Foto,LED,Laptop,Printer Multifunction injenct,Lemari Kayu 2 Pintu & TV LED	56.600.000 1 Paket 1 Paket	56.600.000 1 Paket 1 Paket	100% 100,00% 100,00%	
	10 Pemeliharaan Rutin Gedung Kantor Input Dana Output Pemeliharaan Rutin Gedung Kantor Outcame Tersedianya Aset Bangunan Gedung Pemerintah Daerah dalam Kondisi Baik	2.102.000.000 725,08 M ² 725,08 M ²	2.032.577.875 725,08 M ² 725,08 M ²	96,70% 100,00% 100,00%	
	- Perbaikan Sarpras Halaman Pendopo Wabup Input Dana Output Perbaikan Sarpras Halaman Pendopo Wabup Outcame Tersedianya sarpras Halaman Pendopo Wabup yang memadai	187.000.000 1 Paket 1 Paket	185.967.000 1 Paket 1 Paket	99,45% 100,00% 100,00%	

SASARAN STRATEGIS	INDIKATOR KINERJA	TARGET	REALISASI	%	KETERANGAN
1	2	3	4	5	6
	- Rehabilitasi Gedung Bagian Pembangunan Setda Kabupaten Banyumas Input Dana Output Rehabilitasi Gedung Bagian Pembangunan Setda Kabupaten Banyumas Outcame Tersedianya Gedung Bagian Pembangunan Setda Kabupaten Banyumas yang memadai	100.000.000 44,91 M ² 44,91 M ²	98.802.000 44,91 M ² 44,91 M ²	98,80% 100,00% 100,00%	
	- Rehabilitasi Gedung Kantor Dinas Perumahan dan Permukiman Kab. Banyumas Input Dana Output Rehabilitasi Gedung Kantor Dinas Perumahan dan Permukiman Kab. Banyumas Outcame Tersedianya Gedung Kantor Dinas Perumahan dan Permukiman Kab. Banyumas yang memadai	464.000.000 210,91 M ² 210,91 M ²	464.000.000 210,91 M ² 210,91 M ²	100% 100,00% 100,00%	
	- Renovasi Ruang Asisten dan KM Setda Input Dana Output Renovasi Ruang Asisten dan KM Setda Outcame Tersedianya Ruang Asisten dan KM Setda yang memadai	192.500.000 87,01 M ² 87,01 M ²	191.427.000 87,01 M ² 87,01 M ²	99,44% 100,00% 100,00%	
	- Renovasi Ruang Joko Kaiman Tahap II Input Dana Output Renovasi Ruang Joko Kaiman Outcame Tersedianya Ruang Joko Kaiman yang memadai	193.000.000 87,25 M ² 87,25 M ²	191.953.000 87,25 M ² 87,25 M ²	99,46% 100,00% 100,00%	
	- Renovasi Ruang Salon (Ruang Joko Kaiman) Input Dana Output Renovasi Ruang Salon (Ruang Joko Kaiman) Outcame Tersedianya Ruang Salon (Ruang Joko Kaiman) yang memadai	200.000.000 144 M ² 144 M ²	199.046.000 144 M ² 144 M ²	99,52% 100,00% 100,00%	
	- Pembangunan Sarpras Bangunan Milik Pemkab Banyumas Input Dana Output Pembangunan Sarpras Bangunan Milik Pemkab Banyumas Outcame Tersedianya Sarpras Bangunan Milik Pemkab Banyumas yang memadai	200.000.000 151 M ² 151 M ²	198.660.000 151 M ² 151 M ²	99,33% 100,00% 100,00%	
	- Pembangunan Tembok Keliling dan Garasi Dinas Pekerjaan Umum Kab. Banyumas Input Dana Output Pembangunan Tembok Keliling dan Garasi Dinas Pekerjaan Umum Kab. Banyumas Outcame Tersedianya Tembok Keliling dan Garasi Dinas Pekerjaan Umum Kab. Banyumas yang memadai	168.000.000 1 Paket 1 Paket	163.960.000 1 Paket 1 Paket	97,60% 100,00% 100,00%	
III	Meningkatnya pengelolaan kelembagaan yang semakin efektif, efisien dan akuntabel serta ketersediaan data base				
	1 Rasio pelaksanaan SOP (Standar Operasional Pelayanan) Dinas PU	100%	100%	100%	
	2 Rasio Ketersediaan database Dinas PU	100%	100%	100%	
	C Program peningkatan pengembangan sistem pelaporan capaian kinerja dan keuangan				
	1 Penyusunan Laporan Capaian Kinerja dan Ikhtisar Realisasi Kinerja SKPD Input Dana Output Penyusunan Laporan Capaian Kinerja dan Ikhtisar Realisasi Kinerja SKPD Outcame Terwujudnya Sistem Pelaporan Capaian Kinerja dan Keuangan	50.000.000 1 Kegiatan 1 Kegiatan	23.776.627 1 Kegiatan 1 Kegiatan	47,55% 100,00% 100,00%	

SASARAN STRATEGIS	INDIKATOR KINERJA	TARGET	REALISASI	%	KETERANGAN
1	2	3	4	5	6
	2 Monitoring, Evaluasi dan Pelaporan Keuangan				
	Input Dana	50.000.000	45.312.850	90,63%	
	Output Monitoring, Evaluasi dan Pelaporan Keuangan	1 Kegiatan	1 Kegiatan	100,00%	
	Outcame Terwujudnya Sistem Pelaporan Capaian Kinerja dan Keuangan	1 Kegiatan	1 Kegiatan	100,00%	
	3 Penyusunan Perencanaan, Pelaporan dan Evaluasi Kinerja SKPD				
	Input Dana	150.000.000	124.502.508	83,00%	
	Output Penyusunan Perencanaan, Pelaporan dan Evaluasi Kinerja SKPD	1 Kegiatan	1 Kegiatan	100,00%	
	Outcame Terwujudnya Sistem Pelaporan Capaian Kinerja dan Keuangan	1 Kegiatan	1 Kegiatan	100,00%	
	- Konsultasi Penelitian Indeks Kepuasan Masyarakat				
	Input Dana	147.000.000	39.750.000	27,04%	
	Output Konsultasi Penelitian Indeks Kepuasan Masyarakat	0,35 Km	0,35 Km	100,00%	
	Outcame Tersedianya data hasil pengukuran tingkat kepuasan masyarakat terhadap kinerja DPU	0,35 Km	0,35 Km	100,00%	
4 Perencanaan Program Dinas Pekerjaan Umum					
Input Dana	100.000.000	77.629.674	77,63%		
Output Perencanaan Program Dinas Pekerjaan Umum	1 Kegiatan	1 Kegiatan	100,00%		
Outcame Terwujudnya Sistem Pelaporan Capaian Kinerja dan Keuangan	1 Kegiatan	1 Kegiatan	100,00%		
IV Meningkatnya Kualitas dan Kuantitas Jaringan Jalan	1 Proporsi Panjang Jaringan Jalan dalam kondisi baik	1756 Km (70,88 %)	1.749,78 Km (70,62 %)	99,65%	
	Panjang jalan dilalui roda 4	2.478 Km / 1.619.060 Jiwa (1,53)	2.478 Km / 1.635.909 Jiwa (1,51)	98,69%	
	2 Rasio Kelompok Masyarakat Peduli Jalan (KMPJ) yang aktif	21 Unit (77,78%)	25 Unit (92,59%)	119,05%	
	D Program Pembangunan dan Peningkatan Jalan				
	1 Pembangunan dan Peningkatan Jalan Kabupaten Wilayah Ajibarang				
	Input Dana	10.317.295.000	9.590.254.300	92,95%	
	Output Pembangunan dan Peningkatan Jalan Kabupaten Wilayah Ajibarang	12,95 Km	12,95 Km	100%	
	Outcame Meningkatnya Kondisi Baik Jalan Kabupaten	12,95 Km	12,95 Km	100%	
	- Pengaspalan Jalan Parakan - Ajibarang, Dusun 02 Desa Kracak Kecamatan Ajibarang				
	Input Dana	147.000.000	146.555.000	99,70%	
	Output Pengaspalan Jalan Parakan - Ajibarang, Dusun 02 Desa Kracak Kecamatan Ajibarang	0,35 Km	0,35 Km	100%	
Outcame Meningkatnya kondisi baik Jalan Parakan - Ajibarang, Dusun 02 Desa Kracak Kecamatan Ajibarang	0,35 Km	0,35 Km	100%		
- Pengaspalan Jalan Semedo - Karangkemiri					
Input Dana	582.970.000	582.671.000	99,95%		
Output Pengaspalan Jalan Semedo - Karangkemiri	0,65 Km	0,65 Km	100%		
Outcame Meningkatnya kondisi baik Jalan Semedo - Karangkemiri	0,65 Km	0,65 Km	100%		

SASARAN STRATEGIS	INDIKATOR KINERJA	TARGET	REALISASI	%	KETERANGAN
1	2	3	4	5	6
	- Peningkatan Jalan Candinegara - Pekuncen Input Dana Output Peningkatan Jalan Candinegara - Pekuncen Outcame Meningkatnya kondisi baik Jalan Candinegara - Pekuncen	98.000.000 0,54 Km 0,54 Km	95.911.000 0,54 Km 0,54 Km	97,87% 100% 100%	
	- Peningkatan Jalan Cibangkong - Cihonje Tahap V Input Dana Output Peningkatan Jalan Cibangkong - Cihonje Outcame Meningkatnya kondisi baik Jalan Cibangkong - Cihonje	1.943.278.000 1,4 Km 1,4 Km	1.902.908.000 1,4 Km 1,4 Km	97,92% 100% 100%	
	- Peningkatan Jalan Gumelar - Tlaga Input Dana Output Peningkatan Jalan Gumelar - Tlaga Outcame Meningkatnya kondisi baik Jalan Gumelar - Tlaga	972.036.000 1,1 Km 1,1 Km	964.339.000 1,1 Km 1,1 Km	99,21% 100% 100%	
	- Peningkatan jalan Kracak - Darma Tahap II Input Dana Output Peningkatan jalan Kracak - Darma Outcame Meningkatnya kondisi baik jalan Kracak - Darma	973.535.000 1,53 Km 1,53 Km	973.535.000 1,53 Km 1,53 Km	100% 100% 100%	
	- Peningkatan Jalan Pasiraman Kidul - Karangklesem - Pandansari Input Dana Output Peningkatan Jalan Pasiraman Kidul - Karangklesem - Pandansari Outcame Meningkatnya kondisi baik Jalan Pasiraman Kidul - Karangklesem - Pandansari	247.976.000 0,23 Km 0,23 Km	244.189.500 0,23 Km 0,23 Km	98,47% 100% 100%	
	- Pengaspalan Jalan Parakan - Ajibarang, Dusun 02 Desa Kracak Kecamatan Ajibarang Input Dana Output Pengaspalan Jalan Parakan - Ajibarang, Dusun 02 Desa Kracak Kecamatan Ajibarang Outcame Meningkatnya kondisi baik Jalan Parakan - Ajibarang, Dusun 02 Desa Kracak Kecamatan Ajibarang	147.000.000 0,35 Km 0,35 Km	146.555.000 0,35 Km 0,35 Km	99,70% 100% 100%	
	- Pengaspalan Jalan Semedo - Karangkemiri Input Dana Output Pengaspalan Jalan Semedo - Karangkemiri Outcame Meningkatnya kondisi baik Jalan Semedo - Karangkemiri	582.970.000 0,65 Km 0,65 Km	582.671.000 0,65 Km 0,65 Km	99,95% 100% 100%	
	- Peningkatan Jalan Candinegara - Pekuncen Input Dana Output Peningkatan Jalan Candinegara - Pekuncen Outcame Meningkatnya kondisi baik Jalan Candinegara - Pekuncen	98.000.000 0,54 Km 0,54 Km	95.911.000 0,54 Km 0,54 Km	97,87% 100% 100%	
	- Peningkatan Jalan Cibangkong - Cihonje Tahap V Input Dana Output Peningkatan Jalan Cibangkong - Cihonje Outcame Meningkatnya kondisi baik Jalan Cibangkong - Cihonje	1.943.278.000 1,4 Km 1,4 Km	1.902.908.000 1,4 Km 1,4 Km	97,92% 100% 100%	
	- Peningkatan Jalan Gumelar - Tlaga Input Dana Output Peningkatan Jalan Gumelar - Tlaga Outcame Meningkatnya kondisi baik Jalan Gumelar - Tlaga	972.036.000 1,1 Km 1,1 Km	964.339.000 1,1 Km 1,1 Km	99,21% 100% 100%	

SASARAN STRATEGIS	INDIKATOR KINERJA	TARGET	REALISASI	%	KETERANGAN
1	2	3	4	5	6
	- Peningkatan jalan Kracak - Darma Tahap II Input Dana Output Peningkatan jalan Kracak - Darma Outcame Meningkatnya kondisi baik jalan Kracak - Darma	973.535.000 1,53 Km 1,53 Km	973.535.000 1,53 Km 1,53 Km	100% 100% 100%	
	- Peningkatan Jalan Pasiraman Kidul - Karangklesem - Pandansari Input Dana Output Peningkatan Jalan Pasiraman Kidul - Karangklesem - Pandansari Outcame Meningkatnya kondisi baik Jalan Pasiraman Kidul - Karangklesem - Pandansari	247.976.000 0,23 Km 0,23 Km	244.189.500 0,23 Km 0,23 Km	98,47% 100% 100%	
	- Peningkatan Jalan Pancasan - Sawangan Input Dana Output Peningkatan Jalan Pancasan - Sawangan Outcame Meningkatnya kondisi baik Jalan Pancasan - Sawangan	600.000.000 0,68 Km 0,68 Km	509.203.000 0,68 Km 0,68 Km	84,87% 100% 100%	
	- Peningkatan Jalan Lesmana - Kalibenda Input Dana Output Peningkatan Jalan Lesmana - Kalibenda Outcame Meningkatnya kondisi baik Jalan Lesmana - Kalibenda	875.000.000 0,8 Km 0,8 Km	698.001.000 0,8 Km 0,8 Km	79,77% 100% 100%	
	- Peningkatan Jalan Pancurendang - Sawangan Input Dana Output Peningkatan Jalan Pancurendang - Sawangan Outcame Meningkatnya kondisi baik Jalan Pancurendang - Sawangan	500.000.000 0,85 Km 0,85 Km	421.000.000 0,85 Km 0,85 Km	84,20% 100% 100%	
	- Peningkatan Jalan Tipar Kidul - Wlahar Input Dana Output Peningkatan Jalan Tipar Kidul - Wlahar Outcame Meningkatnya kondisi baik Jalan Tipar Kidul - Wlahar	750.000.000 0,51 Km 0,51 Km	641.908.000 0,51 Km 0,51 Km	85,59% 100% 100%	
	- Peningkatan Jalan Karangkebojoring - Cirahab Input Dana Output Peningkatan Jalan Karangkebojoring - Cirahab Outcame Meningkatnya kondisi baik Jalan Karangkebojoring - Cirahab	150.000.000 0,42 Km 0,42 Km	148.569.000 0,42 Km 0,42 Km	99,05% 100% 100%	
	- Peningkatan Jalan Pekuncen (Grumbul Peturusan - Grumbul Karangblimbing) - Krajan Input Dana Output Peningkatan Jalan Pekuncen (Grumbul Peturusan - Grumbul Karangblimbing) - Krajan Outcame Meningkatnya kondisi baik Jalan Pekuncen (Grumbul Peturusan - Grumbul Karangblimbing) - Krajan	500.000.000 0,65 Km 0,65 Km	464.004.000 0,65 Km 0,65 Km	92,80% 100% 100%	
	- Peningkatan Jalan Tumiyang - Candinegara Input Dana Output Peningkatan Jalan Tumiyang - Candinegara Outcame Meningkatnya kondisi baik Jalan Tumiyang - Candinegara	195.000.000 0,63 Km 0,63 Km	191.646.000 0,63 Km 0,63 Km	98,28% 100% 100%	
	- Peningkatan Jalan Karangkemiri - Semedo Tahap II Input Dana Output Peningkatan Jalan Karangkemiri - Semedo Outcame Meningkatnya kondisi baik Jalan Karangkemiri - Semedo	735.000.000 0,65 Km 0,65 Km	652.690.000 0,65 Km 0,65 Km	88,80% 100% 100%	

SASARAN STRATEGIS	INDIKATOR KINERJA	TARGET	REALISASI	%	KETERANGAN
1	2	3	4	5	6
	- Peningkatan Jalan Parakan Sinjang - Pasiraman Input Dana Output Peningkatan Jalan Parakan Sinjang - Pasiraman Outcame Meningkatnya kondisi baik Jalan Parakan Sinjang - Pasiraman	195.000.000 0,82 Km 0,82 Km	191.886.000 0,82 Km 0,82 Km	98,40% 100% 100%	
	- Peningkatan Jalan Candinegara - Pandansari Input Dana Output Peningkatan Jalan Candinegara - Pandansari Outcame Meningkatnya kondisi baik Jalan Candinegara - Pandansari	295.000.000 0,62 Km 0,62 Km	243.850.000 0,62 Km 0,62 Km	82,66% 100% 100%	
	- Peningkatan Jalan Cikawung - Karangklesem Input Dana Output Peningkatan Jalan Cikawung - Karangklesem Outcame Meningkatnya kondisi baik Jalan Cikawung - Karangklesem	195.000.000 0,25 Km 0,25 Km	193.073.000 0,25 Km 0,25 Km	99,01% 100% 100%	
	- Peningkatan Jalan Cikawung - Cibangkong Input Dana Output Peningkatan Jalan Cikawung - Cibangkong Outcame Meningkatnya kondisi baik Jalan Cikawung - Cibangkong	200.000.000 0,29 Km 0,29 Km	195.108.000 0,29 Km 0,29 Km	97,55% 100% 100%	
	2 Pembangunan dan Peningkatan Jalan Kabupaten Wilayah Banyumas Input Dana Output Pembangunan dan Peningkatan Jalan Kabupaten Wilayah Banyumas Outcame Meningkatnya Kondisi Baik Jalan Kabupaten	8.376.021.000 8,16 Km 8,16 Km	7.299.665.552 8,16 Km 8,16 Km	87,15% 100% 100%	
	- Pembangunan Jalan Tembus Glempang Karangmoncol Desa Sokawera Input Dana Output Pembangunan Jalan Tembus Glempang Karangmoncol Desa Sokawera Outcame Meningkatnya kondisi baik Jalan Tembus Glempang Karangmoncol Desa Sokawera	196.000.000 0 Km 0 Km	- 0 Km 0 Km	0,00% 0,00% 0,00%	Tidak dilaksanakan karena Lokasi pekerjaan tidak ada kepastian lokasi pekerjaan
	- Pengaspalan dan Drainase Jalan Lingkar (Jl. Pegadaian s.d Jl. Jaya Sirayu), Desa Sudagaran Kecamatan Banyumas Input Dana Output Pengaspalan dan Drainase Jalan Lingkar (Jl. Pegadaian s.d Jl. Jaya Sirayu), Desa Sudagaran Kecamatan Banyumas Outcame Meningkatnya kondisi baik Jalan Lingkar (Jl. Pegadaian s.d Jl. Jaya Sirayu), Desa Sudagaran Kecamatan Banyumas	828.491.000 0,31 Km 0,31 Km	828.491.000 0,31 Km 0,31 Km	100% 100% 100%	
	- Pengaspalan Jalan dan Talud Jalan Joko Kaiman, Desa Kalisube, Kec. Banyumas Input Dana Output Pengaspalan Jalan dan Talud Jalan Joko Kaiman, Desa Kalisube, Kec. Banyumas Outcame Meningkatnya kondisi baik Jalan Joko Kaiman, Desa Kalisube, Kec. Banyumas	196.000.000 0,93 Km 0,93 Km	194.580.000 0,93 Km 0,93 Km	99,28% 100% 100%	
	- Peningkatan Jalan Kemawi - Curug Gemawang Input Dana Output Peningkatan Jalan Kemawi - Curug Gemawang Outcame Meningkatnya kondisi baik Jalan Kemawi - Curug Gemawang	729.360.000 0,61 Km 0,61 Km	729.360.000 0,61 Km 0,61 Km	100% 100% 100%	

SASARAN STRATEGIS	INDIKATOR KINERJA	TARGET	REALISASI	%	KETERANGAN
1	2	3	4	5	6
	- Peningkatan Jalan Keser Notog - Kedungwuluh Kidul Input Dana Output Peningkatan Jalan Keser Notog - Kedungwuluh Kidul Outcame Meningkatnya kondisi baik Jalan Keser Notog - Kedungwuluh Kidul	975.590.000 1,32 Km 1,32 Km	975.187.000 1,32 Km 1,32 Km	99,96% 100% 100%	
	- Peningkatan jalan Piasa - Plana Input Dana Output Peningkatan jalan Piasa - Plana Outcame Meningkatnya kondisi baik jalan Piasa - Plana	728.680.000 0,68 Km 0,68 Km	727.367.000 0,68 Km 0,68 Km	99,82% 100% 100%	
	- Peningkatan jalan Somagede - Klinting Input Dana Output Peningkatan jalan Somagede - Klinting Outcame Meningkatnya kondisi baik jalan Somagede - Klinting	872.900.000 0,68 Km 0,68 Km	870.698.000 0,68 Km 0,68 Km	99,75% 100% 100%	
	- Peningkatan Jalan Kulon Pasar Input Dana Output Peningkatan Jalan Kulon Pasar Outcame Meningkatnya kondisi baik Jalan Kulon Pasar	600.000.000 0,25 Km 0,25 Km	475.775.000 0,25 Km 0,25 Km	79,30% 100% 100%	
	- Peningkatan Jalan Kedungwuluh Lor - Panusupan Input Dana Output Peningkatan Jalan Kedungwuluh Lor - Panusupan Outcame Meningkatnya kondisi baik Jalan Kedungwuluh Lor - Panusupan	1.510.000.000 1,4 Km 1,4 Km	1.092.810.000 1,4 Km 1,4 Km	72,37% 100% 100%	
	- Peningkatan Jalan Kemawi - Curug Gumawang Tahap II Input Dana Output Peningkatan Jalan Kemawi - Curug Gumawang Outcame Meningkatnya kondisi baik Jalan Kemawi - Curug Gumawang	600.000.000 0,47 Km 0,47 Km	538.447.000 0,47 Km 0,47 Km	89,74% 100% 100%	
	- Peningkatan Jalan Notog - Kedungwuluh Lor Input Dana Output Peningkatan Jalan Notog - Kedungwuluh Lor Outcame Meningkatnya kondisi baik Jalan Notog - Kedungwuluh Lor	1.000.000.000 1,51 Km 1,51 Km	778.084.000 1,51 Km 1,51 Km	77,81% 100% 100%	
	3 Pembangunan dan Peningkatan Jalan Kabupaten Wilayah Jatilawang Input Dana Output Pembangunan dan Peningkatan Jalan Kabupaten Wilayah Jatilawang Outcame Meningkatnya Kondisi Baik Jalan Kabupaten	10.072.118.000 8,94 Km 8,94 Km	9.270.643.950 8,94 Km 8,94 Km	92,04% 100% 100%	
	- Pembangunan Talud dan Pengaspalan Jalan SMPN 2 Jatilawang Input Dana Output Pembangunan Talud dan Pengaspalan Jalan SMPN 2 Jatilawang Outcame Meningkatnya Kondisi Baik Talud dan Jalan SMPN 2 Jatilawang	195.000.000 0,21 Km 0,21 Km	194.403.000 0,21 Km 0,21 Km	99,69% 100% 100%	
	- Peningkatan Jalan Kaliurip - Jambu Input Dana Output Peningkatan Jalan Kaliurip - Jambu Outcame Meningkatnya Kondisi Baik Jalan Kaliurip - Jambu	978.253.000 0,68 Km 0,68 Km	978.253.000 0,68 Km 0,68 Km	100% 100% 100%	

SASARAN STRATEGIS	INDIKATOR KINERJA	TARGET	REALISASI	%	KETERANGAN
1	2	3	4	5	6
	- Peningkatan jalan Karangmangu - Tipar Input Dana Output Peningkatan jalan Karangmangu - Tipar Outcame Meningkatnya Kondisi Baik jalan Karangmangu - Tipar	195.000.000 0,2 Km 0,2 Km	193.608.000 0,2 Km 0,2 Km	99,29% 100% 100%	
	- Peningkatan Jalan Margasana - Tipar Tahap III Input Dana Output Peningkatan Jalan Margasana - Tipar Outcame Meningkatnya Kondisi Baik Jalan Margasana - Tipar	978.071.000 1,07 Km 1,07 Km	978.071.000 1,07 Km 1,07 Km	100% 100% 100%	
	- Peningkatan Jalan Parungkamal - Cidora Input Dana Output Peningkatan Jalan Parungkamal - Cidora Outcame Meningkatnya Kondisi Baik Jalan Parungkamal - Cidora	2.407.294.000 1,01 Km 1,01 Km	2.404.423.000 1,01 Km 1,01 Km	99,88% 100% 100%	
	- Peningkatan Jalan Parungkamal - Cidora Tahap II Input Dana Output Peningkatan Jalan Parungkamal - Cidora Outcame Meningkatnya Kondisi Baik Jalan Parungkamal - Cidora	675.000.000 0,63 Km 0,63 Km	611.407.000 0,63 Km 0,63 Km	90,58% 100% 100%	
	- Peningkatan Jalan Parungkamal - Banyumasan Input Dana Output Peningkatan Jalan Parungkamal - Banyumasan Outcame Meningkatnya Kondisi Baik Jalan Parungkamal - Banyumasan	600.000.000 0,25 Km 0,25 Km	550.809.000 0,25 Km 0,25 Km	91,80% 100% 100%	
	- Peningkatan Jalan Lumbir - Kedunggede (Cimapag) Input Dana Output Peningkatan Jalan Lumbir - Kedunggede (Cimapag) Outcame Meningkatnya Kondisi Baik Jalan Lumbir - Kedunggede (Cimapag)	477.000.000 1 Km 1 Km	415.000.000 1 Km 1 Km	87,00% 100% 100%	
	- Peningkatan Jalan Kaliurip - Jambu Tahap II Input Dana Output Peningkatan Jalan Kaliurip - Jambu Outcame Meningkatnya Kondisi Baik Jalan Kaliurip - Jambu	1.350.000.000 1,34 Km 1,34 Km	1.169.752.000 1,34 Km 1,34 Km	86,65% 100% 100%	
	- Peningkatan Jalan Gerduren - Karangtengah Input Dana Output Peningkatan Jalan Gerduren - Karangtengah Outcame Meningkatnya Kondisi Baik Jalan Gerduren - Karangtengah	1.550.000.000 1,7 Km 1,7 Km	1.216.502.000 1,7 Km 1,7 Km	78,48% 100% 100%	
	- Peningkatan Jalan Wangon - Klapagading Input Dana Output Peningkatan Jalan Wangon - Klapagading Outcame Meningkatnya Kondisi Baik Jalan Wangon - Klapagading	400.000.000 0,59 Km 0,59 Km	327.521.000 0,59 Km 0,59 Km	81,88% 100% 100%	
	- Pengaspalan Jalan Lingkar Masjid, Desa Tipar, Kec. Rawalo Input Dana Output Pengaspalan Jalan Lingkar Masjid, Desa Tipar, Kec. Rawalo Outcame Meningkatnya Kondisi Baik Jalan Lingkar Masjid, Desa Tipar, Kec. Rawalo	150.000.000 0,28 Km 0,28 Km	137.848.000 0,28 Km 0,28 Km	91,90% 100% 100%	

SASARAN STRATEGIS	INDIKATOR KINERJA	TARGET	REALISASI	%	KETERANGAN
1	2	3	4	5	6
	4 Pembangunan dan Peningkatan Jalan Kabupaten Wilayah Purwokerto				
	Input Dana	10.326.596.000	7.811.928.275	75,65%	
	Output Pembangunan dan Peningkatan Jalan Kabupaten Wilayah Purwokerto	6,88 Km	6,88 Km	100%	
	Outcame Meningkatnya Kondisi Baik Jalan Kabupaten	6,88 Km	6,88 Km	100%	
	- Konsultan Pengawas Pembangunan Jalan Gerilya - Sudirman				
	Input Dana	50.000.000	49.000.000	98,00%	
	Output Konsultan Pengawas Pembangunan Jalan Gerilya - Sudirman	1 Paket	1 Paket	100%	
	Outcame Tersedianya Jasa Pengawas Pembangunan Jalan Gerilya - Sudirman	1 Paket	1 Paket	100%	
	- Pembangunan Jalan Gerilya - Sudirman				
	Input Dana	5.750.000.000	3.562.705.000	61,96%	
	Output Pembangunan Jalan Gerilya - Sudirman	0,8 Km	0,8 Km	100%	
	Outcame Meningkatnya Kondisi Baik Jalan Gerilya - Sudirman	0,8 Km	0,8 Km	100%	
	- Peningkatan jalan Kemitug Kidul - Kotayasa				
Input Dana	982.830.000	982.830.000	100%		
Output Peningkatan jalan Kemitug Kidul - Kotayasa	0,95 Km	0,95 Km	100%		
Outcame Meningkatnya Kondisi Baik jalan Kemitug Kidul - Kotayasa	0,95 Km	0,95 Km	100%		
- Peningkatan jalan Kemitug Kidul - Perhewani Tahap IV					
Input Dana	744.605.000	742.366.000	99,70%		
Output Peningkatan jalan Kemitug Kidul - Perhewani	0,74 Km	0,74 Km	100%		
Outcame Meningkatnya Kondisi Baik jalan Kemitug Kidul - Perhewani	0,74 Km	0,74 Km	100%		
- Peningkatan jalan Rempoah - Karangnangka					
Input Dana	904.161.000	904.161.000	100%		
Output Peningkatan jalan Rempoah - Karangnangka	0,8 Km	0,8 Km	100%		
Outcame Meningkatnya Kondisi Baik jalan Rempoah - Karangnangka	0,8 Km	0,8 Km	100%		
- Peningkatan Jalan Kedungwringin - Karangpucung					
Input Dana	165.000.000	163.081.000	98,84%		
Output Peningkatan Jalan Kedungwringin - Karangpucung	0,43 Km	0,43 Km	100%		
Outcame Meningkatnya Kondisi Baik Jalan Kedungwringin - Karangpucung	0,43 Km	0,43 Km	100%		
- Peningkatan Jalan Karangnangka - Rempoah Tahap II					
Input Dana	1.050.000.000	754.997.000	71,90%		
Output Peningkatan Jalan Karangnangka - Rempoah	0,87 Km	0,87 Km	100%		
Outcame Meningkatnya Kondisi Baik Jalan Karangnangka - Rempoah	0,87 Km	0,87 Km	100%		
- Peningkatan Jalan Margantara					
Input Dana	200.000.000	198.911.000	99,46%		
Output Peningkatan Jalan Margantara	0,32 Km	0,32 Km	100%		
Outcame Meningkatnya Kondisi Baik Jalan Margantara	0,32 Km	0,32 Km	100%		
- Peningkatan Jalan Semingkir					
Input Dana	200.000.000	196.434.000	98,22%		
Output Peningkatan Jalan Semingkir	0,57 Km	0,57 Km	100%		
Outcame Meningkatnya Kondisi Baik Jalan Semingkir	0,57 Km	0,57 Km	100%		

SASARAN STRATEGIS	INDIKATOR KINERJA	TARGET	REALISASI	%	KETERANGAN
1	2	3	4	5	6
	- Peningkatan Jalan Nyi Meleng Input Dana Output Peningkatan Jalan Nyi Meleng Outcame Meningkatnya Kondisi Baik Jalan Nyi Meleng	200.000.000 0,4 Km 0,4 Km	198.480.000 0,4 Km 0,4 Km	99,24% 100% 100%	
	5 Pembangunan dan Peningkatan Jalan Kabupaten Wilayah Sokaraja Input Dana Output Pembangunan dan Peningkatan Jalan Kabupaten Wilayah Sokaraja Outcame Meningkatnya Kondisi Baik Jalan Kabupaten	10.441.814.000 13,96 Km 13,96 Km	9.656.433.175 13,96 Km 13,96 Km	92,48% 100% 100%	
	- Pengaspalan jalan eks Railban, Desa Sokaraja Tengah RW. 04 - RW. 05 Kecamatan Sokaraja Input Dana Output Pengaspalan jalan eks Railban, Desa Sokaraja Tengah RW. 04 - RW. 05 Kecamatan Sokaraja Outcame Meningkatnya Kondisi Baik jalan eks Railban, Desa Sokaraja Tengah RW. 04 - RW. 05 Kecamatan Sokaraja	176.000.000 0,36 Km 0,36 Km	174.285.000 0,36 Km 0,36 Km	99,03% 100% 100%	
	- Pengaspalan Jalan Jompo Kulon - Banjarnayar, Desa Jompo Kulon - Banjarnayar Kecamatan Sokaraja Input Dana Output Pengaspalan Jalan Jompo Kulon - Banjarnayar, Desa Jompo Kulon - Banjarnayar Kecamatan Sokaraja Outcame Meningkatnya Kondisi Baik Jalan Jompo Kulon - Banjarnayar, Desa Jompo Kulon - Banjarnayar Kecamatan Sokaraja	98.000.000 0,11 Km 0,11 Km	97.725.000 0,11 Km 0,11 Km	99,72% 100% 100%	
	- Peningkatan Jalan Kabupaten, Banteran - Gandatapa, Banteran, Kec. Sumbang Input Dana Output Peningkatan Jalan Kabupaten, Banteran - Gandatapa, Banteran, Kec. Sumbang Outcame Meningkatnya Kondisi Baik Jalan Kabupaten, Banteran - Gandatapa, Banteran, Kec. Sumbang	147.000.000 0,37 Km 0,37 Km	144.952.000 0,37 Km 0,37 Km	98,61% 100% 100%	
	- Peningkatan Jalan Kabupaten, Ruas Banteran Limpakuwus, Limpakuwus, Kec. Sumbang Input Dana Output Peningkatan Jalan Kabupaten, Ruas Banteran Limpakuwus, Limpakuwus, Kec. Sumbang Outcame Meningkatnya Kondisi Baik Jalan Kabupaten, Ruas Banteran Limpakuwus, Limpakuwus, Kec. Sumbang	385.241.000 0,5 Km 0,5 Km	385.241.000 0,5 Km 0,5 Km	100% 100% 100%	
	- Peningkatan Jalan Karangturi - Susukan Input Dana Output Peningkatan Jalan Karangturi - Susukan Outcame Meningkatnya Kondisi Baik Jalan Karangturi - Susukan	979.327.000 1,1 Km 1,1 Km	977.271.000 1,1 Km 1,1 Km	99,79% 100% 100%	
	- Peningkatan Jalan Kembaran - Karangtengah Input Dana Output Peningkatan Jalan Kembaran - Karangtengah Outcame Meningkatnya Kondisi Baik Jalan Kembaran - Karangtengah	967.243.000 0,8 Km 0,8 Km	967.243.000 0,8 Km 0,8 Km	100% 100% 100%	
	- Peningkatan Jalan Sangkalputung - Kalibagor Input Dana Output Peningkatan Jalan Sangkalputung - Kalibagor Outcame Meningkatnya Kondisi Baik Jalan Sangkalputung - Kalibagor	2.915.003.000 3,93 Km 3,93 Km	2.915.003.000 3,93 Km 3,93 Km	100% 100% 100%	

SASARAN STRATEGIS	INDIKATOR KINERJA	TARGET	REALISASI	%	KETERANGAN
1	2	3	4	5	6
	- Peningkatan Jalan Tembus Desa Datar s/d Desa Cawungkarang (Jalan Kabupaten), Datar, Kec. Sumbang Input Dana Output Peningkatan Jalan Tembus Desa Datar s/d Desa Cawungkarang (Jalan Kabupaten), Datar, Kec. Sumbang Outcame Meningkatnya Kondisi Baik Jalan Tembus Desa Datar s/d Desa Cawungkarang (Jalan Kabupaten), Datar, Kec. Sumbang	196.000.000 0,8 Km 0,8 Km	191.733.000 0,8 Km 0,8 Km	97,82% 100% 100%	
	- Peningkatan Jalan Pasukan Imam Kec. Sokaraja Input Dana Output Peningkatan Jalan Pasukan Imam Kec. Sokaraja Outcame Meningkatnya Kondisi Baik Jalan Pasukan Imam Kec. Sokaraja	852.000.000 0,91 Km 0,91 Km	848.100.000 0,91 Km 0,91 Km	99,54% 100% 100%	
	- Peningkatan Jalan Banjarsari Kulon - Karanggintung Input Dana Output Peningkatan Jalan Banjarsari Kulon - Karanggintung Outcame Meningkatnya Kondisi Baik Jalan Banjarsari Kulon - Karanggintung	200.000.000 0,69 Km 0,69 Km	196.916.000 0,69 Km 0,69 Km	98,46% 100% 100%	
	- Peningkatan Jalan Sunan Giri Input Dana Output Peningkatan Jalan Sunan Giri Outcame Meningkatnya Kondisi Baik Jalan Sunan Giri	200.000.000 0,73 Km 0,73 Km	197.887.000 0,73 Km 0,73 Km	98,94% 100% 100%	
	- Peningkatan Jalan Sokaraja Kulon - Pamijen Input Dana Output Peningkatan Jalan Sokaraja Kulon - Pamijen Outcame Meningkatnya Kondisi Baik Jalan Sokaraja Kulon - Pamijen	200.000.000 0,49 Km 0,49 Km	196.841.000 0,49 Km 0,49 Km	98,42% 100% 100%	
	- Peningkatan Jalan Pekaja - Wiradadi Input Dana Output Peningkatan Jalan Pekaja - Wiradadi Outcame Meningkatnya Kondisi Baik Jalan Pekaja - Wiradadi	200.000.000 0,39 Km 0,39 Km	196.444.000 0,39 Km 0,39 Km	98,22% 100% 100%	
	- Peningkatan Jalan Kematug Kidul - Kotayasa Tahap II Input Dana Output Peningkatan Jalan Kematug Kidul - Kotayasa Outcame Meningkatnya Kondisi Baik Jalan Kematug Kidul - Kotayasa	800.000.000 0,82 Km 0,82 Km	635.999.000 0,82 Km 0,82 Km	79,50% 100% 100%	
	- Peningkatan Jalan Ledug (Perumahan) - Pliken Input Dana Output Peningkatan Jalan Ledug (Perumahan) - Pliken Outcame Meningkatnya Kondisi Baik Jalan Ledug (Perumahan) - Pliken	1.000.000.000 0,68 Km 0,68 Km	709.000.000 0,68 Km 0,68 Km	70,90% 100% 100%	
	- Peningkatan Jalan Ledug - Pliken Input Dana Output Peningkatan Jalan Ledug - Pliken Outcame Meningkatnya Kondisi Baik Jalan Ledug - Pliken	750.000.000 0,88 Km 0,88 Km	530.997.000 0,88 Km 0,88 Km	70,80% 100% 100%	
	- Peningkatan Jalan Semingkir - Kalicupak Kidul, Desa Kalicupak Lor, Kec. Kalibagor Input Dana Output Peningkatan Jalan Semingkir - Kalicupak Kidul, Desa Kalicupak Lor, Kec. Kalibagor Outcame Meningkatnya Kondisi Baik Jalan Semingkir - Kalicupak Kidul, Desa Kalicupak Lor, Kec. Kalibagor	200.000.000 0,42 Km 0,42 Km	198.596.000 0,42 Km 0,42 Km	99,30% 100% 100%	

SASARAN STRATEGIS	INDIKATOR KINERJA	TARGET	REALISASI	%	KETERANGAN
1	2	3	4	5	6
	6 Pembangunan dan Peningkatan Jalan Kabupaten Wilayah Sumpiuh				
	Input Dana	7.020.877.000	6.325.490.125	90,10%	
	Output Pembangunan dan Peningkatan Jalan Kabupaten Wilayah Sumpiuh	7,84 Km	7,84 Km	100%	
	Outcame Meningkatnya Kondisi Baik Jalan Kabupaten	7,84 Km	7,84 Km	100%	
	- Peningkatan Jalan Penghubung Desa Kuntili-Kemiri-Selandaka, Kadus II & III Kecamatan Sumpiuh				
	Input Dana	73.000.000	72.110.000	98,78%	
	Output Peningkatan Jalan Penghubung Desa Kuntili-Kemiri-Selandaka, Kadus II & III Kecamatan Sumpiuh	0,1 Km	0,1 Km	100%	
	Outcame Meningkatnya Kondisi Baik Jalan Penghubung Desa Kuntili-Kemiri-Selandaka, Kadus II & III Kecamatan Sumpiuh	0,1 Km	0,1 Km	100%	
	- Pengaspalan Jalan dan Talud Jalan Penghubung Desa Pageralang - Alasmalang				
	Input Dana	196.000.000	195.618.000	99,81%	
	Output Pengaspalan Jalan dan Talud Jalan Penghubung Desa Pageralang - Alasmalang	0,52 Km	0,52 Km	100%	
	Outcame Meningkatnya Kondisi Baik Jalan dan Talud Jalan Penghubung Desa Pageralang - Alasmalang	0,52 Km	0,52 Km	100%	
	- Peningkatan Jalan Buniayu - Prembun				
	Input Dana	1.955.450.000	1.955.450.000	100%	
Output Peningkatan Jalan Buniayu - Prembun	2,12 Km	2,12 Km	100%		
Outcame Meningkatnya Kondisi Baik Jalan Buniayu - Prembun	2,12 Km	2,12 Km	100%		
- Peningkatan jalan Selanegara - Banjarpanepen					
Input Dana	971.927.000	971.927.000	100%		
Output Peningkatan jalan Selanegara - Banjarpanepen	0,88 Km	0,88 Km	100%		
Outcame Meningkatnya Kondisi Baik jalan Selanegara - Banjarpanepen	0,88 Km	0,88 Km	100%		
- Perbaikan Jalan Aspal Karangsalam - Alasmalang					
Input Dana	196.000.000	193.428.000	98,69%		
Output Perbaikan Jalan Aspal Karangsalam - Alasmalang	0,2 Km	0,2 Km	100%		
Outcame Meningkatnya Kondisi Baik Jalan Aspal Karangsalam - Alasmalang	0,2 Km	0,2 Km	100%		
- Peningkatan Jalan Selanegara - Banjarpanepen tahap II					
Input Dana	510.000.000	406.786.000	79,76%		
Output Peningkatan Jalan Selanegara - Banjarpanepen	0,55 Km	0,55 Km	100%		
Outcame Meningkatnya Kondisi Baik Jalan Selanegara - Banjarpanepen	0,55 Km	0,55 Km	100%		
- Peningkatan Jalan Buntu - Sirau tahap II					
Input Dana	750.000.000	558.419.000	74,46%		
Output Peningkatan Jalan Buntu - Sirau	0,51 Km	0,51 Km	100%		
Outcame Meningkatnya Kondisi Baik jalan Buntu - Sirau	0,51 Km	0,51 Km	100%		
- Peningkatan Jalan Kecila - Sibalung					
Input Dana	900.000.000	710.999.000	79,00%		
Output Peningkatan Jalan Kecila - Sibalung	1,04 Km	1,04 Km	100%		
Outcame Meningkatnya Kondisi Baik Jalan Kecila - Sibalung	1,04 Km	1,04 Km	100%		

SASARAN STRATEGIS	INDIKATOR KINERJA	TARGET	REALISASI	%	KETERANGAN
1	2	3	4	5	6
	- Peningkatan Jalan Nusamangir - Karangjati Input Dana Output Peningkatan Jalan Nusamangir - Karangjati Outcame Meningkatnya Kondisi Baik Jalan Nusamangir - Karangjati	640.000.000 0,8 Km 0,8 Km	520.506.000 0,8 Km 0,8 Km	81,33% 100% 100%	
	- Peningkatan Jalan Purwodadi - Watuagung Input Dana Output Peningkatan Jalan Purwodadi - Watuagung Outcame Meningkatnya Kondisi Baik Jalan Purwodadi - Watuagung	600.000.000 0,63 Km 0,63 Km	525.896.000 0,63 Km 0,63 Km	87,65% 100% 100%	
	- Peningkatan Jalan Alasmalang - Kebarongan Input Dana Output Peningkatan Jalan Alasmalang - Kebarongan Outcame Meningkatnya Kondisi Baik Jalan Alasmalang - Kebarongan	150.000.000 0,5 Km 0,5 Km	149.047.000 0,5 Km 0,5 Km	99,36% 100% 100%	
	7 Pembangunan dan Peningkatan Jembatan Kabupaten Wilayah Ajibarang Input Dana Output Pembangunan dan Peningkatan Jembatan Kabupaten Wilayah Ajibarang Outcame Meningkatnya Kondisi Baik Jembatan Kabupaten Wilayah Ajibarang	1.411.271.000 4 Unit 4 Unit	1.382.351.900 4 Unit 4 Unit	97,95% 100% 100%	
	- pembangunan jembatan Penyebrangan Orang SMK Maarif Ajibarang Input Dana Output pembangunan jembatan Penyebrangan Orang SMK Maarif Ajibarang Outcame Meningkatnya Kondisi Baik jembatan Penyebrangan Orang SMK Maarif Ajibarang	833.971.000 1 Unit 1 Unit	823.848.000 1 Unit 1 Unit	98,79% 100% 100%	
	- Pelebaran Jembatan Saluran Jalan Ciberung - Cibangkong Input Dana Output Pelebaran Jembatan Saluran Jalan Ciberung - Cibangkong Outcame Meningkatnya Kondisi Baik Jembatan Saluran Jalan Ciberung - Cibangkong	150.000.000 1 Unit 1 Unit	146.691.000 1 Unit 1 Unit	97,79% 100% 100%	
	- Pelebaran Jembatan Kali Jethak Ruas Ciberung - Cibangkong Input Dana Output Pelebaran Jembatan Kali Jethak Ruas Ciberung - Cibangkong Outcame Meningkatnya Kondisi Baik Jembatan Kali Jethak Ruas Ciberung - Cibangkong	200.000.000 1 Unit 1 Unit	198.290.000 1 Unit 1 Unit	99,15% 100% 100%	
	- Pelebaran Jembatan Kali Mremang Ruas Jalan Kranggan - Krajan Input Dana Output Pelebaran Jembatan Kali Mremang Ruas Jalan Kranggan - Krajan Outcame Meningkatnya Kondisi Baik Jembatan Kali Mremang Ruas Jalan Kranggan - Krajan	200.000.000 1 Unit 1 Unit	196.645.000 1 Unit 1 Unit	98,32% 100% 100%	
	8 Pembangunan dan Peningkatan Jembatan Kabupaten Wilayah Banyumas Input Dana Output Pembangunan dan Peningkatan Jembatan Kabupaten Wilayah Banyumas Outcame Meningkatnya Kondisi Baik Jembatan Kabupaten	11.214.896.000 3 Unit 3 Unit	7.468.809.658 3 Unit 3 Unit	66,60% 100% 100%	

SASARAN STRATEGIS	INDIKATOR KINERJA	TARGET	REALISASI	%	KETERANGAN
1	2	3	4	5	6
	- Pembangunan Duplikat Jembatan Merah Sungai Serayu, Kec. Patikraja Input Dana Output Pembangunan Duplikat Jembatan Merah Sungai Serayu, Kec. Patikraja Outcame Tersedianya Duplikat Jembatan Merah Sungai Serayu, Kec. Patikraja	10.950.596.000 1 Unit 1 Unit	7.292.144.200 1 Unit 1 Unit	66,59% 100% 100%	Perpanjangan Kontrak s/d bulan Pebruari 2018
	- Pembangunan Jembatan Kali Banyumas RT 03/04, Kalisube, Kec. Banyumas Input Dana Output Pembangunan Jembatan Kali Banyumas RT 03/04, Kalisube, Kec. Banyumas Outcame Tersedianya Jembatan Kali Banyumas RT 03/04, Kalisube, Kec. Banyumas	98.000.000 1 Unit 1 Unit	89.231.000 1 Unit 1 Unit	91,05% 100% 100%	
	- Konsultan Pengawas Pembangunan Duplikat Jembatan Merah Sungai Serayu, Kec. Patikraja Input Dana Output Konsultan Pengawas Pembangunan Duplikat Jembatan Merah Sungai Serayu, Kec. Patikraja Outcame Tersedianya Jasa Pengawas Pembangunan Duplikat Jembatan Merah Sungai Serayu, Kec. Patikraja	100.000.000 1 Unit 1 Unit	49.800.000 1 Unit 1 Unit	49,80% 100% 100%	
	9 Pembangunan dan Peningkatan Jembatan Kabupaten Wilayah Jatilawang Input Dana Output Pembangunan dan Peningkatan Jembatan Kabupaten Wilayah Jatilawang Outcame Meningkatnya Kondisi Baik Jembatan Kabupaten	798.746.000 1 Unit 1 Unit	788.060.900 1 Unit 1 Unit	98,66% 100% 100%	
	- Pembangunan Jembatan Banjarparakan - Menganti Tahap I Input Dana Output Pembangunan Jembatan Banjarparakan - Menganti Outcame Tersedianya Jembatan Banjarparakan - Menganti	770.446.000 1 Unit 1 Unit	770.446.000 1 Unit 1 Unit	100% 100% 100%	
	10 Pembangunan dan Peningkatan Jembatan Kabupaten Wilayah Purwokerto Input Dana Output Pembangunan dan Peningkatan Jembatan Kabupaten Wilayah Purwokerto Outcame Meningkatnya Kondisi Baik Jembatan Kabupaten	3.006.563.000 7 Unit 7 Unit	2.980.850.900 7 Unit 7 Unit	99,14% 100% 100%	
	- Pembangunan Drainase, Talud dan Jembatan di RT 1 RW 8, Arcawinangun, Kec. Purwokerto Timur Input Dana Output Pembangunan Drainase, Talud dan Jembatan di RT 1 RW 8, Arcawinangun, Kec. Purwokerto Timur Outcame Tersedianya Drainase, Talud dan Jembatan di RT 1 RW 8, Arcawinangun, Kec. Purwokerto Timur	73.000.000 1 Unit 1 Unit	72.840.000 1 Unit 1 Unit	99,78% 100% 100%	
	- Pembangunan Jembatan Kali Bener, Karangpucung Input Dana Output Pembangunan Jembatan Kali Bener, Karangpucung Outcame Tersedianya Jembatan Kali Bener, Karangpucung	963.963.000 1 Unit 1 Unit	963.963.000 1 Unit 1 Unit	100% 100% 100%	

SASARAN STRATEGIS	INDIKATOR KINERJA	TARGET	REALISASI	%	KETERANGAN
1	2	3	4	5	6
	- Pembangunan Jembatan Kali Lanang RT 4 RW 7, Karangklesem, Kec. Purwokerto Selatan Input Dana Output Pembangunan Jembatan Kali Lanang RT 4 RW 7, Karangklesem, Kec. Purwokerto Selatan Outcame Tersedianya Jembatan Kali Lanang RT 4 RW 7, Karangklesem, Kec. Purwokerto Selatan	77.000.000 1 Unit 1 Unit	74.928.000 1 Unit 1 Unit	97,31% 100% 100%	
	- Pembangunan Jembatan RT 03 RW 03, Tanjung, Kec. Purwokerto Selatan Input Dana Output Pembangunan Jembatan RT 03 RW 03, Tanjung, Kec. Purwokerto Selatan Outcame Tersedianya Jembatan RT 03 RW 03, Tanjung, Kec. Purwokerto Selatan	70.000.000 1 Unit 1 Unit	69.278.000 1 Unit 1 Unit	98,97% 100% 100%	
	- Pembangunan Jembatan Sungai Belot Input Dana Output Pembangunan Jembatan Sungai Belot Outcame Tersedianya Jembatan Sungai Belot	1.430.000.000 1 Unit 1 Unit	1.430.000.000 1 Unit 1 Unit	100% 100% 100%	
	- Pelebaran Jembatan Irigasi Jalan Karangpucung - Kedungwringin Input Dana Output Pelebaran Jembatan Irigasi Jalan Karangpucung - Kedungwringin Outcame Tersedianya Jembatan Irigasi Jalan Karangpucung - Kedungwringin	130.000.000 1 Unit 1 Unit	128.311.000 1 Unit 1 Unit	98,70% 100% 100%	
	- Penggantian Jembatan Kali Deng Grumbul Krewet Kelurahan Teluk Input Dana Output Penggantian Jembatan Kali Deng Grumbul Krewet Kelurahan Teluk Outcame Tersedianya Jembatan Kali Deng Grumbul Krewet Kelurahan Teluk	200.000.000 1 Unit 1 Unit	198.322.000 1 Unit 1 Unit	99,16% 100% 100%	
	11 Pembangunan dan Peningkatan Jembatan Kabupaten Wilayah Sokaraja Input Dana Output Pembangunan dan Peningkatan Jembatan Kabupaten Wilayah Sokaraja Outcame Meningkatnya Kondisi Baik Jembatan Kabupaten	2.182.597.000 2 Unit 2 Unit	2.152.443.675 2 Unit 2 Unit	98,62% 100% 100%	
	- Pembangunan Jembatan Kali Bener Desa Karangnanas Kecamatan Sokaraja Input Dana Output Pembangunan Jembatan Kali Bener Desa Karangnanas Kecamatan Sokaraja Outcame Tersedianya Jembatan Kali Bener Desa Karangnanas Kecamatan Sokaraja	1.036.287.000 1 Unit 1 Unit	1.036.287.000 1 Unit 1 Unit	100% 100% 100%	
	- Pembangunan Jembatan Kali Berem tahap II, Kalicupak Kidul, Kalibagor Input Dana Output Pembangunan Jembatan Kali Berem, Kalicupak Kidul, Kalibagor Outcame Tersedianya Jembatan Kali Berem, Kalicupak Kidul, Kalibagor	1.086.310.000 1 Unit 1 Unit	1.086.310.000 1 Unit 1 Unit	100% 100% 100%	

SASARAN STRATEGIS	INDIKATOR KINERJA	TARGET	REALISASI	%	KETERANGAN
1	2	3	4	5	6
	12 Pembangunan dan Peningkatan Jembatan Kabupaten Wilayah Sumpiuh				
	Input Dana	698.417.000	676.498.375	96,86%	
	Output Pembangunan dan Peningkatan Jembatan Kabupaten Wilayah Sumpiuh	1 Unit	1 Unit	100%	
	Outcame Meningkatnya Kondisi Baik Jembatan Kabupaten	1 Unit	1 Unit	100%	
	- Pembangunan jembatan kendeng				
	Input Dana	653.417.000	653.417.000	100%	
	Output Pembangunan jembatan kendeng	1 Unit	1 Unit	100%	
	Outcame Tersedianya jembatan kendeng	1 Unit	1 Unit	100%	
	13 Dana Alokasi Khusus Bidang Jalan / Jembatan				
	Input Dana	20.160.143.609	19.493.054.066	96,69%	
	Output Pembangunan dan Peningkatan Jalan Kabupaten	20,12 Km	20,12 Km	100%	
	Outcame Meningkatnya Kondisi Baik Jalan Kabupaten	20,12 Km	20,12 Km	100%	
	- Peningkatan Jalan Kaliori - Suro				
	Input Dana	4.500.000.000	4.474.158.000	99,43%	
	Output Peningkatan Jalan Kaliori - Suro	2,57 Km	2,57 Km	100%	
	Outcame Meningkatnya kondisi baik Jalan Kaliori - Suro	2,57 Km	2,57 Km	100%	
	- Peningkatan jalan Karangtalun Lor - Wlahar				
	Input Dana	4.313.000.000	4.301.344.000	99,73%	
	Output Peningkatan jalan Karangtalun Lor - Wlahar	3,1 Km	3,1 Km	100%	
	Outcame Meningkatnya kondisi baik jalan Karangtalun Lor - Wlahar	3,1 Km	3,1 Km	100%	
	- Peningkatan Jalan Kecila - Karanggintung				
	Input Dana	6.450.000.000	5.926.604.000	91,89%	
	Output Peningkatan Jalan Kecila - Karanggintung	7,04 Km	7,04 Km	100%	
	Outcame Meningkatnya kondisi baik Jalan Kecila - Karanggintung	7,04 Km	7,04 Km	100%	
	- Peningkatan Jalan Losari - Pekuncen				
	Input Dana	2.000.000.000	1.994.165.000	99,71%	
	Output Peningkatan Jalan Losari - Pekuncen	1,8 Km	1,8 Km	100%	
	Outcame Meningkatnya kondisi baik Jalan Losari - Pekuncen	1,8 Km	1,8 Km	100%	
	- Peningkatan jalan Tambaknegara - Tipar				
	Input Dana	2.500.000.000	2.496.746.000	99,87%	
	Output Peningkatan jalan Tambaknegara - Tipar	2,61 Km	2,61 Km	100%	
	Outcame Meningkatnya kondisi baik jalan Tambaknegara - Tipar	2,61 Km	2,61 Km	100%	
	- Konsultan Pengawas Peningkatan Jalan Kecila - Karanggintung				
	Input Dana	45.000.000	38.159.000	84,80%	
	Output Konsultan Pengawas Peningkatan Jalan Kecila - Karanggintung	1 Paket	1 Paket	100%	
	Outcame Tersedianya Jasa Pengawas Peningkatan Jalan Kecila - Karanggintung	1 Paket	1 Paket	100%	
	- Konsultan Pengawas Peningkatan Jalan Losari - Pekuncen dan Peningkatan jalan Karangtalun Lor - Wlahar				
	Input Dana	45.000.000	44.730.000	99,40%	
	Output Konsultan Pengawas Peningkatan Jalan Losari - Pekuncen dan Peningkatan jalan Karangtalun Lor - Wlahar	1 Paket	1 Paket	100%	
	Outcame Tersedianya Jasa Pengawas Peningkatan Jalan Losari - Pekuncen dan Peningkatan jalan Karangtalun Lor - Wlahar	1 Paket	1 Paket	100%	

SASARAN STRATEGIS	INDIKATOR KINERJA	TARGET	REALISASI	%	KETERANGAN
1	2	3	4	5	6
	- Konsultan Pengawas Peningkatan jalan Tambaknegara - Tipar dan Peningkatan Jalan Kaliori - Suro Input Dana Output Konsultan Pengawas Peningkatan jalan Tambaknegara - Tipar dan Peningkatan Jalan Kaliori - Suro Outcame Tersedianya Jasa Pengawas Peningkatan jalan Tambaknegara - Tipar dan Peningkatan Jalan Kaliori - Suro	38.500.000 1 Paket 1 Paket	38.218.000 1 Paket 1 Paket	99,27% 100% 100%	
	14 Perencanaan Teknis Rutin Bidang Pembangunan Jalan dan Jembatan Input Dana Output Perencanaan Teknis Bidang Pembangunan dan Peningkatan Jalan / Jembatan Outcame Tersedianya Perencanaan Teknis Bidang Pembangunan dan Peningkatan Jalan / Jembatan	362.510.000 2 Paket 2 Paket	292.966.049 2 Paket 2 Paket	80,82% 100% 100%	
	- Belanja Bahan Perlengkapan Kerja Input Dana Output Belanja Bahan Perlengkapan Kerja Outcame Tersedianya Belanja Bahan Perlengkapan Kerja	19.900.000 1 Paket 1 Paket	16.625.000 1 Paket 1 Paket	83,54% 100% 100%	
	- Pengadaan Alat Kantor Lainnya dan Pengadaan Peralatan Personal Komputer Input Dana Output Pengadaan Alat Kantor Lainnya dan Pengadaan Peralatan Personal Komputer Outcame Tersedianya Alat Kantor Lainnya dan Pengadaan Peralatan Personal Komputer	26.000.000 1 Paket 1 Paket	25.375.000 1 Paket 1 Paket	97,60% 100% 100%	
	15 Pembangunan dan Peningkatan Jalan Kabupaten Wilayah Cilongok Input Dana Output Pembangunan dan Peningkatan Jalan Kabupaten Wilayah Cilongok Outcame Meningkatnya Kondisi Baik Jalan Kabupaten	7.673.538.000 5,83 Km 5,83 Km	7.133.716.100 5,83 Km 5,83 Km	92,97% 100,00% 100,00%	
	- Peningkatan jalan Karanggude - Langgongsari Input Dana Output Peningkatan jalan Karanggude - Langgongsari Outcame Meningkatnya kondisi baik jalan Karanggude - Langgongsari	978.229.000 0,85 Km 0,85 Km	965.874.000 0,85 Km 0,85 Km	98,74% 100% 100%	
	- Peningkatan Jalan Karangnangka - Melung Input Dana Output Peningkatan Jalan Karangnangka - Melung Outcame Meningkatnya kondisi baik Jalan Karangnangka - Melung	982.725.000 0,88 Km 0,88 Km	982.725.000 0,88 Km 0,88 Km	100% 100% 100%	
	- Peningkatan jalan Ketapang - Gununglurah Input Dana Output Peningkatan jalan Ketapang - Gununglurah Outcame Meningkatnya kondisi baik jalan Ketapang - Gununglurah	779.231.000 0,4 Km 0,4 Km	776.171.000 0,4 Km 0,4 Km	99,61% 100% 100%	
	- Peningkatan jalan Margasana - Purwojati tahap V Input Dana Output Peningkatan jalan Margasana - Purwojati Outcame Meningkatnya kondisi baik jalan Margasana - Purwojati	970.085.000 0,34 Km 0,34 Km	970.085.000 0,34 Km 0,34 Km	100% 100% 100%	

SASARAN STRATEGIS	INDIKATOR KINERJA	TARGET	REALISASI	%	KETERANGAN
1	2	3	4	5	6
	- Peningkatan Jalan Sunyalangu - Baseh Tahap II Input Dana Output Peningkatan Jalan Sunyalangu - Baseh Outcame Meningkatnya kondisi baik Jalan Sunyalangu - Baseh	1.421.768.000 1,07 Km 1,07 Km	1.420.284.000 1,07 Km 1,07 Km	99,90% 100% 100%	
	- Peningkatan Jalan Cilongok - Rancamaya Input Dana Output Peningkatan Jalan Cilongok - Rancamaya Outcame Meningkatnya kondisi baik Jalan Cilongok - Rancamaya	706.000.000 0,93 Km 0,93 Km	593.504.000 0,93 Km 0,93 Km	84,07% 100% 100%	
	- Peningkatan Jalan Klapasawit - Karangtalun Lor Input Dana Output Peningkatan Jalan Klapasawit - Karangtalun Lor Outcame Meningkatnya kondisi baik Jalan Klapasawit - Karangtalun Lor	850.000.000 0,78 Km 0,78 Km	627.306.000 0,78 Km 0,78 Km	73,80% 100% 100%	
	- Peningkatan Jalan Desa Karanglo Kec. Cilongok Input Dana Output Peningkatan Jalan Desa Karanglo Kec. Cilongok Outcame Meningkatnya kondisi baik Jalan Desa Karanglo Kec. Cilongok	255.000.000 0,27 Km 0,27 Km	224.839.000 0,27 Km 0,27 Km	88,17% 100,00% 100,00%	
	- Peningkatan Jalan Margasana - Purwojati Tahap VI Input Dana Output Peningkatan Jalan Margasana - Purwojati Outcame Meningkatnya kondisi baik Jalan Margasana - Purwojati	630.000.000 0,32 Km 0,32 Km	492.000.000 0,32 Km 0,32 Km	78,10% 100% 100%	
	16 Pembangunan dan Peningkatan Jembatan Kabupaten Wilayah Cilongok Input Dana Output Pembangunan dan Peningkatan Jembatan Kabupaten Wilayah Cilongok Outcame Meningkatnya Kondisi Baik Jembatan Kabupaten	2.149.900.000 2 Unit 2 Unit	2.116.573.175 2 Unit 2 Unit	98,45% 100% 100%	
	- Pelebaran Jembatan Kali Sema Ruas Jalan Margasana - Purwojati Input Dana Output Pelebaran Jembatan Kali Sema Ruas Jalan Margasana - Purwojati Outcame Meningkatnya kondisi baik Jembatan Kali Sema Ruas Jalan Margasana - Purwojati	715.917.000 1 Unit 1 Unit	715.917.000 1 Unit 1 Unit	100% 100% 100%	
	- Pembangunan jalan dan Jembatan Gilijati, Desa Kebocoran, Desa Beji Kecamatan Kedungbanteng Input Dana Output Pembangunan jalan dan Jembatan Gilijati, Desa Kebocoran, Desa Beji Kecamatan Kedungbanteng Outcame Tersedianya jalan dan Jembatan Gilijati, Desa Kebocoran, Desa Beji Kecamatan Kedungbanteng	1.383.383.000 1 Unit 1 Unit	1.377.695.000 1 Unit 1 Unit	99,59% 100% 100%	
	17 Pembangunan Jalan Akses Jembatan Linggamas (Ban Gub 2017) Input Dana Output Pembangunan dan Peningkatan Jalan Kabupaten Outcame Meningkatnya Kondisi Baik Jalan Kabupaten	15.075.000.000 4,74 Km 4,74 Km	12.625.088.975 4,74 Km 4,74 Km	83,75% 100% 100%	

SASARAN STRATEGIS	INDIKATOR KINERJA	TARGET	REALISASI	%	KETERANGAN
1	2	3	4	5	6
	- Konsultan Pengawas Pemb. Jalan Akses Jemb. Linggamas Input Dana Output Konsultan Pengawas Pemb. Jalan Akses Jemb. Linggamas Outcame Tersedianya Jasa Pengawas Pemb. Jalan Akses Jemb. Linggamas	50.000.000 1 Paket 1 Paket	49.000.000 1 Paket 1 Paket	98,00% 100% 100%	
	- Pembangunan Jalan Akses Jembatan Linggamas Input Dana Output Pembangunan Jalan Akses Jembatan Linggamas Outcame Tersedianya Jalan Akses Jembatan Linggamas	15.000.000.000 2,74 Km 2,74 Km	12.557.777.000 2,74 Km 2,74 Km	83,72% 100% 100%	
	18 Peningkatan Jalan Pengadegan - Pekuncen (Ban Gub 2017) Input Dana Output Pembangunan dan Peningkatan Jalan Kabupaten Outcame Meningkatnya Kondisi Baik Jalan Kabupaten	3.520.000.000 2,73 Km 2,73 Km	2.846.873.650 2,73 Km 2,73 Km	80,88% 100% 100%	
	- Peningkatan Jalan Pengadegan - Pekuncen Input Dana Output Peningkatan Jalan Pengadegan - Pekuncen Outcame Meningkatnya kondisi baik Jalan Pengadegan - Pekuncen	3.520.000.000 2,73 Km 2,73 Km	2.836.000.000 2,73 Km 2,73 Km	80,57% 100% 100%	
	19 Peningkatan Jalan Sawangan - Tipar Kecamatan Rawalo (Ban Gub 2017) Input Dana Output Pembangunan dan Peningkatan Jalan Kabupaten Outcame Meningkatnya Kondisi Baik Jalan Kabupaten	4.070.000.000 3,55 Km 3,55 Km	3.379.267.000 3,55 Km 3,55 Km	83,03% 100% 100%	
	- Konsultan Pengawas Peningkatan Jalan Sawangan - Tipar Kecamatan Rawalo Input Dana Output Konsultan Pengawas Peningkatan Jalan Sawangan - Tipar Kecamatan Rawalo Outcame Tersedianya Jasa Pengawas Peningkatan Jalan Sawangan - Tipar Kecamatan Rawalo	50.000.000 1 Paket 1 Paket	49.530.000 1 Paket 1 Paket	99,06% 100% 100%	
	- Peningkatan Jalan Sawangan - Tipar Kecamatan Rawalo Input Dana Output Peningkatan Jalan Sawangan - Tipar Kecamatan Rawalo Outcame Meningkatnya kondisi baik Jalan Sawangan - Tipar Kecamatan Rawalo	4.070.000.000 3,55 Km 3,55 Km	3.321.735.000 3,55 Km 3,55 Km	81,62% 100% 100%	
	20 Peningkatan Jalan Banyumas - Binangun (Ban Gub 2017) Input Dana Output Pembangunan dan Peningkatan Jalan Kabupaten Outcame Meningkatnya Kondisi Baik Jalan Kabupaten	1.020.000.000 0,78 Km 0,78 Km	836.951.950 0,78 Km 0,78 Km	82,05% 100% 100%	
	- Peningkatan Jalan Banyumas - Binangun Input Dana Output Peningkatan Jalan Banyumas - Binangun Outcame Meningkatnya kondisi baik Jalan Banyumas - Binangun	1.020.000.000 0,78 Km 0,78 Km	828.222.000 0,78 Km 0,78 Km	81,20% 100% 100%	
	21 Peningkatan Jalan Keniten - Peninis (Ban Gub 2017) Input Dana Output Pembangunan dan Peningkatan Jalan Kabupaten Outcame Meningkatnya Kondisi Baik Jalan Kabupaten	5.020.000.000 4,17 Km 4,17 Km	4.461.002.700 4,17 Km 4,17 Km	88,86% 100% 100%	

SASARAN STRATEGIS	INDIKATOR KINERJA	TARGET	REALISASI	%	KETERANGAN
1	2	3	4	5	6
	- Peningkatan Jalan Keniten - Peninis Input Dana Output Peningkatan Jalan Keniten - Peninis Outcame Meningkatnya kondisi baik Jalan Keniten - Peninis	5.020.000.000 4,17 Km 4,17 Km	4.448.320.000 4,17 Km 4,17 Km	88,61% 100% 100%	
	22 Peningkatan Jalan Sumbang - Wanawisata (Ban Gub 2017) Input Dana Output Pembangunan dan Peningkatan Jalan Kabupaten Outcame Meningkatnya Kondisi Baik Jalan Kabupaten	3.020.000.000 2,07 Km 2,07 Km	2.364.718.300 2,07 Km 2,07 Km	78,30% 100% 100%	
	- Peningkatan Jalan Sumbang - Wanawisata Input Dana Output Peningkatan Jalan Sumbang - Wanawisata Outcame Meningkatnya kondisi baik Jalan Sumbang - Wanawisata	3.020.000.000 2,07 Km 2,07 Km	2.359.710.000 2,07 Km 2,07 Km	78,14% 100% 100%	
V Meningkatnya kenyamanan dan keselamatan prasarana jalan bagi para pengguna jalan	1 Drainase dalam kondisi baik/pembuangan aliran air tidak tersumbat	84 Km (31,71%)	85,3 Km (32,20%)	100%	Capaian 2016 = 83 Km
	2 Panjang Jalan yang memiliki Trotoar dan atau Drainase / Saluran Pembuangan Air	15,90 Km (1,98%)	21,35 Km (2,60%)		Capaian 2016 = 14,90 Km
	D Program Pembangunan saluran drainase/gorong-gorong				
	1 Pembangunan Saluran Drainase/Gorong-Gorong Input Dana Output Pembangunan Drainase / Gorong-gorong Outcame Terbangunnya Drainase / Gorong-gorong	1.800.000.000 6,05 Km 6,05 Km	1.789.889.850 6,45 Km 6,45 Km	99,44% 100,00% 100,00%	
	- Pembangunan Drainase Jalan Ajibarang - Cibangkong Kec. Ajibarang Input Dana Output Pembangunan Drainase Jalan Ajibarang - Cibangkong Kec. Ajibarang Outcame Tersedianya Drainase Jalan Ajibarang - Cibangkong Kec. Ajibarang	98.379.000 0,32 Km 0,32 Km	98.379.000 0,46 Km 0,46 Km	100,00% 100,00% 100,00%	
	- Pembangunan Drainase Jalan Kabupaten Ruas Kotayasa - Limpakuwus Desa Limpakuwus Kec. Sumbang Input Dana Output Pembangunan Drainase Jalan Kabupaten Ruas Kotayasa - Limpakuwus Desa Limpakuwus Kec. Sumbang Outcame Tersedianya Drainase Jalan Kabupaten Ruas Kotayasa - Limpakuwus Desa Limpakuwus Kec. Sumbang	148.746.000 0,65 Km 0,65 Km	148.746.000 0,66 Km 0,66 Km	100,00% 100,00% 100,00%	
	- Pembangunan Drainase Jalan Kabupaten Tambaksogra - Sumbang Desa Tambaksogra Kec. Sumbang Input Dana Output Pembangunan Drainase Jalan Kabupaten Tambaksogra - Sumbang Desa Tambaksogra Kec. Sumbang Outcame Tersedianya Drainase Jalan Kabupaten Tambaksogra - Sumbang Desa Tambaksogra Kec. Sumbang	198.397.000 0,4 Km 0,4 Km	198.397.000 0,89 Km 0,89 Km	100,00% 100,00% 100,00%	

SASARAN STRATEGIS	INDIKATOR KINERJA	TARGET	REALISASI	%	KETERANGAN
1	2	3	4	5	6
	- Pembangunan Drainase Jalan Patikraja - Kebasen Desa Kebasen, Gambarsari Kec. Kebasen Input Dana Output Pembangunan Drainase Jalan Patikraja - Kebasen Desa Kebasen, Gambarsari Kec. Kebasen Outcame Tersedianya Drainase Jalan Patikraja - Kebasen Desa Kebasen, Gambarsari Kec. Kebasen	143.879.000 1,21 Km 1,21 Km	143.879.000 0,45 Km 0,45 Km	100,00% 100,00% 100,00%	
	- Pembangunan Drainase Jalan Tambak - Banyuwulung Desa Karangpucung Komplek Pasar Desa Kec. Tambak Input Dana Output Pembangunan Drainase Jalan Tambak - Banyuwulung Desa Karangpucung Komplek Pasar Desa Kec. Tambak Outcame Tersedianya Drainase Jalan Tambak - Banyuwulung Desa Karangpucung Komplek Pasar Desa Kec. Tambak	98.409.000 0,41 Km 0,41 Km	98.409.000 0,49 Km 0,49 Km	100,00% 100,00% 100,00%	
	- Pembangunan Drainase Jalan Tipar Kidul - TPA Kec. Ajibarang Input Dana Output Pembangunan Drainase Jalan Tipar Kidul - TPA Kec. Ajibarang Outcame Tersedianya Drainase Jalan Tipar Kidul - TPA Kec. Ajibarang	148.711.000 0,5 Km 0,5 Km	148.711.000 0,51 Km 0,51 Km	100,00% 100,00% 100,00%	
	- Pembangunan Drainase Karangjati - Cibalung Desa Karangjati Kec. Kemranjen Input Dana Output Pembangunan Drainase Karangjati - Cibalung Desa Karangjati Kec. Kemranjen Outcame Tersedianya Drainase Karangjati - Cibalung Desa Karangjati Kec. Kemranjen	98.490.000 0,74 Km 0,74 Km	98.490.000 0,77 Km 0,77 Km	100,00% 100,00% 100,00%	
	- Pembangunan Drainase Ruas Jalan Karanggintung - Datar Kec. Sumbang Input Dana Output Pembangunan Drainase Ruas Jalan Karanggintung - Datar Kec. Sumbang Outcame Tersedianya Drainase Ruas Jalan Karanggintung - Datar Kec. Sumbang	188.876.000 0,32 Km 0,32 Km	188.876.000 0,37 Km 0,37 Km	100,00% 100,00% 100,00%	
	- Pembangunan Drainase Ruas Jalan Kedungmalang - Karanggintung Kec. Sumbang Input Dana Output Pembangunan Drainase Ruas Jalan Kedungmalang - Karanggintung Kec. Sumbang Outcame Tersedianya Drainase Ruas Jalan Kedungmalang - Karanggintung Kec. Sumbang	148.606.000 0,37 Km 0,37 Km	148.606.000 0,41 Km 0,41 Km	100,00% 100,00% 100,00%	
	- Pembangunan Drainase Ruas Jalan Kradenan - Watuagung Kel. Kradenan Kec. Sumpiuh Input Dana Output Pembangunan Drainase Ruas Jalan Kradenan - Watuagung Kel. Kradenan Kec. Sumpiuh Outcame Tersedianya Drainase Ruas Jalan Kradenan - Watuagung Kel. Kradenan Kec. Sumpiuh	123.311.000 0,23 Km 0,23 Km	123.311.000 0,56 Km 0,56 Km	100,00% 100,00% 100,00%	
	- Drainase Pelengkap Jalan Tonjong-Legok (Pasar Legok) Input Dana Output Drainase Pelengkap Jalan Tonjong-Legok (Pasar Legok) Outcame Tersedianya Drainase Pelengkap Jalan Tonjong-Legok (Pasar Legok)	115.000.000 0,4 Km 0,4 Km	113.976.000 0,4 Km 0,4 Km	99,11% 100,00% 100,00%	

SASARAN STRATEGIS	INDIKATOR KINERJA	TARGET	REALISASI	%	KETERANGAN
1	2	3	4	5	6
	- Drainase RT 03 RW 03, Desa Kalibagor, Kec. Kalibagor Input Dana Output Drainase RT 03 RW 03, Desa Kalibagor, Kec. Kalibagor Outcame Tersedianya Drainase RT 03 RW 03, Desa Kalibagor, Kec. Kalibagor	150.000.000 0,23 Km 0,23 Km	148.688.000 0,23 Km 0,23 Km	99,13% 100,00% 100,00%	
	- Drainase Jalan Rawaheng - Randegan, Desa Rawaheng, Kec. Wangon Input Dana Output Drainase Jalan Rawaheng - Randegan, Desa Rawaheng, Kec. Wangon Outcame Tersedianya Drainase Jalan Rawaheng - Randegan, Desa Rawaheng, Kec. Wangon	100.000.000 0,26 Km 0,26 Km	98.935.000 0,26 Km 0,26 Km	98,94% 100,00% 100,00%	
VI Meningkatnya Kualitas Pengendalian Banjir dan Penanganan Daerah Rawan Bencana Tanah Longsor di Badan Sungai / Sumber Air	1 Rasio Jumlah Daerah Kritis di Badan Sungai	286,36 Km (24,96 %)	288,86 Km (25,09 %)	99%	Capaian 2016 = 287,86 Km
	2 Rasio Sempadan Sungai yang dipakai Bangunan Liar dan penggunaan lain	444 Meter (19,35 %)	354 Meter (19,78 %)	125,42%	Capaian 2016 = 444 titik
	3 Turap / Talud / Bronjong di wilayah Jalan Penghubung dan Aliran Sungai rawan longsor	10 Lokasi (28,74 %)	28 Lokasi (28,74 %)	280,00%	Capaian 2016 = 8 Lokasi
	E Program Pembangunan Turap/Talud/Bronjong				
	1 Perkuatan Tebing Input Dana Output Perkuatan Tebing Sungai Outcame Terbangunnya bangunan pengaman Tebing Sungai	3.777.500.000 3,28 Km 3,28 Km	3.756.009.800 3,56 Km 3,56 Km	99,43% 100,00% 100,00%	
	- Pembangunan Talud Pengaman Leneng Jembatan Desa Susukan Kec. Sumbang Input Dana Output Pembangunan Talud Pengaman Leneng Jembatan Desa Susukan Kec. Sumbang Outcame Tersedianya Talud Pengaman Leneng Jembatan Desa Susukan Kec. Sumbang, yang memadai	49.548.000 0,01 Km 0,01 Km	49.548.000 0,01 Km 0,01 Km	100,00% 100,00% 100,00%	
	- Pembangunan Talud Pengaman TPU Kelurahan Berkoh RT 03 RW 03, RT 05 RW 01, RT 04 RW 02, Kec. Purwokerto Selatan Input Dana Output Pembangunan Talud Pengaman TPU Kelurahan Berkoh RT 03 RW 03, RT 05 RW 01, RT 04 RW 02, Kec. Purwokerto Selatan Outcame Tersedianya Talud Pengaman TPU Kelurahan Berkoh RT 03 RW 03, RT 05 RW 01, RT 04 RW 02, Kec. Purwokerto Selatan, yang memadai	143.473.000 0,09 Km 0,09 Km	143.473.000 0,03 Km 0,03 Km	100,00% 100,00% 100,00%	
	- Pembangunan Talud Saluran Air Sigendul, RT 02 RW 01 sd RT 01 RW 03 Desa Grujugan Input Dana Output Pembangunan Talud Saluran Air Sigendul, RT 02 RW 01 sd RT 01 RW 03 Desa Grujugan Outcame Tersedianya Talud Saluran Air Sigendul, RT 02 RW 01 sd RT 01 RW 03 Desa Grujugan, yang memadai	78.880.000 0,04 Km 0,04 Km	78.880.000 0,11 Km 0,11 Km	100,00% 100,00% 100,00%	

SASARAN STRATEGIS	INDIKATOR KINERJA	TARGET	REALISASI	%	KETERANGAN
1	2	3	4	5	6
	- Normalisasi Sungai Gunem, Kelurahan Purwokerto Kidul RT 004 RW 008 Kec. Purwokerto Selatan				
	Input Dana	98.871.000	98.871.000	100,00%	
	Output Normalisasi Sungai Gunem, Kelurahan Purwokerto Kidul RT 004 RW 008 Kec. Purwokerto Selatan	0,22 Km	0,22 Km	100,00%	
	Outcame Meningkatnya kondisi baik Sungai Gunem, Kelurahan Purwokerto Kidul RT 004 RW 008 Kec. Purwokerto Selatan, yang memadai	0,22 Km	0,22 Km	100,00%	
	- Perkuatan Tebing Pengaman Pemukiman dan Jalan Desa Kedungpring Kec.Sumpiuh				
	Input Dana	188.909.000	188.909.000	100,00%	
	Output Perkuatan Tebing Pengaman Pemukiman dan Jalan Desa Kedungpring Kec.Sumpiuh	0,08 Km	0,08 Km	100,00%	
	Outcame Tersedianya bangunan Pengaman Pemukiman dan Jalan Desa Kedungpring Kec.Sumpiuh, yang memadai	0,08 Km	0,08 Km	100,00%	
	- Perkuatan Tebing Pengaman Pemukiman dan Jalan Kec. Purwokerto Selatan				
	Input Dana	192.452.000	192.452.000	100,00%	
	Output Perkuatan Tebing Pengaman Pemukiman dan Jalan Kec. Purwokerto Selatan	0,08 Km	0,09 Km	100,00%	
	Outcame Tersedianya bangunan Pengaman Pemukiman dan Jalan Kec. Purwokerto Selatan, yang memadai	0,08 Km	0,09 Km	100,00%	
	- Perkuatan Tebing Pengaman Pemukiman dan Jalan Kelurahan Bancarkembar RT.04 RW.08 Kec.Purwokerto Utara				
	Input Dana	98.729.000	98.729.000	100,00%	
	Output Perkuatan Tebing Pengaman Pemukiman dan Jalan Kelurahan Bancarkembar RT.04 RW.08 Kec.Purwokerto Utara	0,03 Km	0,03 Km	100,00%	
	Outcame Tersedianya bangunan Pengaman Pemukiman dan Jalan Kelurahan Bancarkembar RT.04 RW.08 Kec.Purwokerto Utara, yang memadai	0,03 Km	0,03 Km	100,00%	
	- Perkuatan Tebing Pengaman Pemukiman dan Jalan Kelurahan Bantarsoka RT.02 RW.07 Kec. Purwokerto Barat				
	Input Dana	143.128.000	143.128.000	100,00%	
	Output Perkuatan Tebing Pengaman Pemukiman dan Jalan Kelurahan Bantarsoka RT.02 RW.07 Kec. Purwokerto Barat	0,1 Km	0,13 Km	100,00%	
	Outcame Tersedianya bangunan Pengaman Pemukiman dan Jalan Kelurahan Bantarsoka RT.02 RW.07 Kec. Purwokerto Barat, yang memadai	0,1 Km	0,13 Km	100,00%	
	- Perkuatan Tebing Pengaman Pemukiman dan Jalan Kelurahan Kedungwuluh RT.01 RW.II Kec. Purwokerto Barat				
	Input Dana	144.209.000	144.209.000	100,00%	
	Output Perkuatan Tebing Pengaman Pemukiman dan Jalan Kelurahan Kedungwuluh RT.01 RW.II Kec. Purwokerto Barat	0,05 Km	0,03 Km	100,00%	
	Outcame Tersedianya bangunan Pengaman Pemukiman dan Jalan Kelurahan Kedungwuluh RT.01 RW.II Kec. Purwokerto Barat, yang memadai	0,05 Km	0,03 Km	100,00%	

SASARAN STRATEGIS	INDIKATOR KINERJA	TARGET	REALISASI	%	KETERANGAN
1	2	3	4	5	6
	- Perkuatan Tebing Pengaman Pemukiman dan Jalan Kelurahan Kober RT.01/2, RT.5/3, RT.1/4, RT.2,3,5/5, RT.2,5/7 Kec. Purwokerto Barat				
	Input Dana	188.456.000	188.456.000	100,00%	
	Output Perkuatan Tebing Pengaman Pemukiman dan Jalan Kelurahan Kober RT.01/2, RT.5/3, RT.1/4, RT.2,3,5/5, RT.2,5/7 Kec. Purwokerto Barat	0,22 Km	0,13 Km	100,00%	
	Outcame Tersedianya bangunan Pengaman Pemukiman dan Jalan Kelurahan Kober RT.01/2, RT.5/3, RT.1/4, RT.2,3,5/5, RT.2,5/7 Kec. Purw, yang memadai	0,22 Km	0,13 Km	100,00%	
	- Perkuatan Tebing Pengaman Pemukiman dan Jalan Kelurahan Pasir Kidul RT. 02/07 Kec. Purwokerto Barat				
	Input Dana	183.463.000	183.463.000	100,00%	
	Output Perkuatan Tebing Pengaman Pemukiman dan Jalan Kelurahan Pasir Kidul RT. 02/07 Kec. Purwokerto Barat	0,09 Km	0,07 Km	100,00%	
	Outcame Tersedianya bangunan Pengaman Pemukiman dan Jalan Kelurahan Pasir Kidul RT. 02/07 Kec. Purwokerto Barat, yang memadai	0,09 Km	0,07 Km	100,00%	
	- Perkuatan Tebing Pengaman Pemukiman dan Jalan Kelurahan Pasirmuncang RT.01,04/RW.01, RT.04,04/RW.04, RT.02,03,04/RT.05, RT.04/RW.05 Kec. Purwokerto Barat				
	Input Dana	98.924.000	98.924.000	100,00%	
	Output Perkuatan Tebing Pengaman Pemukiman dan Jalan Kelurahan Pasirmuncang RT.01,04/RW.01, RT.04,04/RW.04, RT.02,03,04/RT.05, RT.04/RW.05 Kec. Purwokerto Barat	0,04 Km	0,04 Km	100,00%	
	Outcame Tersedianya bangunan Pengaman Pemukiman dan Jalan Kelurahan Pasirmuncang RT.01,04/RW.01, RT.04,04/RW.04, RT.02,03,04/RT.0, yang memadai	0,04 Km	0,04 Km	100,00%	
	- Perkuatan Tebing Pengaman Pemukiman dan Jalan Kelurahan Sokanegara RT.05 RW.01 Kec. Purwokerto Timur				
	Input Dana	108.530.000	108.530.000	100,00%	
	Output Perkuatan Tebing Pengaman Pemukiman dan Jalan Kelurahan Sokanegara RT.05 RW.01 Kec. Purwokerto Timur	0,04 Km	0,53 Km	100,00%	
	Outcame Tersedianya bangunan Pengaman Pemukiman dan Jalan Kelurahan Sokanegara RT.05 RW.01 Kec. Purwokerto Timur, yang memadai	0,04 Km	0,53 Km	100,00%	
	- Perkuatan Tebing Pengaman Pemukiman dan Jalan Kelurahan Sumpiuh Kec. Sumpiuh				
	Input Dana	113.598.000	113.598.000	100,00%	
	Output Perkuatan Tebing Pengaman Pemukiman dan Jalan Kelurahan Sumpiuh Kec. Sumpiuh	0,05 Km	0,05 Km	100,00%	
	Outcame Tersedianya bangunan Pengaman Pemukiman dan Jalan Kelurahan Sumpiuh Kec. Sumpiuh, yang memadai	0,05 Km	0,05 Km	100,00%	
	- Perkuatan Tebing Pengaman Pemukiman dan Jalan Kober RW.1 RW.2 Kel. Kober Kec. Purwokerto Barat				
	Input Dana	48.777.000	48.777.000	100,00%	
	Output Perkuatan Tebing Pengaman Pemukiman dan Jalan Kober RW.1 RW.2 Kel. Kober Kec. Purwokerto Barat	0,07 Km	0,07 Km	100,00%	
	Outcame Tersedianya bangunan Pengaman Pemukiman dan Jalan Kober RW.1 RW.2 Kel. Kober Kec. Purwokerto Barat, yang memadai	0,07 Km	0,07 Km	100,00%	

SASARAN STRATEGIS	INDIKATOR KINERJA	TARGET	REALISASI	%	KETERANGAN
1	2	3	4	5	6
	- Perkuatan Tebing Pengaman Pemukiman dan Jalan, Arcawinangun RW.2,4,5,6,7,8,9 Kec. Purwokerto Timur Input Dana Output Perkuatan Tebing Pengaman Pemukiman dan Jalan, Arcawinangun RW.2,4,5,6,7,8,9 Kec. Purwokerto Timur Outcame Tersedianya bangunan Pengaman Pemukiman dan Jalan, Arcawinangun RW.2,4,5,6,7,8,9 Kec. Purwokerto Timur, yang memadai	192.740.000 0,24 Km 0,24 Km	192.740.000 0,26 Km 0,26 Km	100,00% 100,00% 100,00%	
	- Perkuatan Tebing Pengaman Pemukiman dan Jalan, Karangkedawung - Sokaraja Tengah, Kalikidang Kec. Sokaraja Input Dana Output Perkuatan Tebing Pengaman Pemukiman dan Jalan, Karangkedawung - Sokaraja Tengah, Kalikidang Kec. Sokaraja Outcame Tersedianya bangunan Pengaman Pemukiman dan Jalan, Karangkedawung - Sokaraja Tengah, Kalikidang Kec. Sokaraja, yang memadai	178.077.000 0,18 Km 0,18 Km	178.077.000 0,11 Km 0,11 Km	100,00% 100,00% 100,00%	
	- Perkuatan Tebing Pengaman Pemukiman di Wilayah RT.04 RW. 09 Kel. Arcawinangun Kec. Purwokerto Timur Input Dana Output Perkuatan Tebing Pengaman Pemukiman di Wilayah RT.04 RW. 09 Kel. Arcawinangun Kec. Purwokerto Timur Outcame Tersedianya bangunan Pengaman Pemukiman di Wilayah RT.04 RW. 09 Kel. Arcawinangun Kec. Purwokerto Timur, yang memadai	49.198.000 0,05 Km 0,05 Km	49.148.000 0,06 Km 0,06 Km	99,90% 100,00% 100,00%	
	- Perkuatan Tebing Pengaman Pemukiman RT.02,03 RW. 05 Kel. Sokaegara Kec. Purwokerto Timur Input Dana Output Perkuatan Tebing Pengaman Pemukiman RT.02,03 RW. 05 Kel. Sokaegara Kec. Purwokerto Timur Outcame Tersedianya bangunan Pengaman Pemukiman RT.02,03 RW. 05 Kel. Sokaegara Kec. Purwokerto Timur, yang memadai	74.109.000 0,06 Km 0,06 Km	74.109.000 0,05 Km 0,05 Km	100,00% 100,00% 100,00%	
	- Perkuatan Tebing Pengaman Pemukiman RT.03 RW. 03 Kel. Bobosan Kec. Purwokerto Utara Input Dana Output Perkuatan Tebing Pengaman Pemukiman RT.03 RW. 03 Kel. Bobosan Kec. Purwokerto Utara Outcame Tersedianya bangunan Pengaman Pemukiman RT.03 RW. 03 Kel. Bobosan Kec. Purwokerto Utara, yang memadai	113.340.000 0,16 Km 0,16 Km	113.340.000 0,16 Km 0,16 Km	100,00% 100,00% 100,00%	
	- Perkuatan Tebing Pengaman Pemukiman RT.04 RW.04 Kel.Arcawinangun Kec. Purwokerto Timur Input Dana Output Perkuatan Tebing Pengaman Pemukiman RT.04 RW.04 Kel.Arcawinangun Kec. Purwokerto Timur Outcame Tersedianya bangunan Pengaman Pemukiman RT.04 RW.04 Kel.Arcawinangun Kec. Purwokerto Timur, yang memadai	118.804.000 0,03 Km 0,03 Km	118.804.000 0,03 Km 0,03 Km	100,00% 100,00% 100,00%	
	- Perkuatan Tebing Pengaman Pemukiman RW. III Desa Silado Kec. Sumbang Input Dana Output Perkuatan Tebing Pengaman Pemukiman RW. III Desa Silado Kec. Sumbang Outcame Tersedianya bangunan Pengaman Pemukiman RW. III Desa Silado Kec. Sumbang, yang memadai	193.824.000 0,09 Km 0,09 Km	193.824.000 0,01 Km 0,01 Km	100,00% 100,00% 100,00%	

SASARAN STRATEGIS	INDIKATOR KINERJA	TARGET	REALISASI	%	KETERANGAN
1	2	3	4	5	6
	- Pembangunan Parapet Tanggul Sungai Petarangan Desa Karangjati Kec. Kemranjen Input Dana Output Pembangunan Parapet Tanggul Sungai Petarangan Desa Karangjati Kec. Kemranjen Outcame Tersedianya Parapet Tanggul Sungai Petarangan Desa Karangjati Kec. Kemranjen, yang memadai	175.000.000 0,03 Km 0,03 Km	173.756.000 0,03 Km 0,03 Km	99,29% 100,00% 100,00%	
	- Perbaiki pondasi Kali Sususkan / Talud RT 11 RW 06, Kel. Kober, Kec. Purwokero Barat Input Dana Output Perbaiki pondasi Kali Sususkan / Talud RT 11 RW 06, Kel. Kober, Kec. Purwokero Barat Outcame Tersedianya pondasi Kali Sususkan / Talud RT 11 RW 06, Kel. Kober, Kec. Purwokero Barat, yang memadai	75.000.000 0,12 Km 0,12 Km	73.827.000 0,12 Km 0,12 Km	98,44% 100,00% 100,00%	
	- Pembangunan Talud Sungai Gunem RW 02 dan RW 03, Kel. Purwokerto Wetan, Kec. Purwokerto Timur Input Dana Output Pembangunan Talud Sungai Gunem RW 02 dan RW 03, Kel. Purwokerto Wetan, Kec. Purwokerto Timur Outcame Tersedianya Talud Sungai Gunem RW 02 dan RW 03, Kel. Purwokerto Wetan, Kec. Purwokerto Timur, yang memadai	200.000.000 0,4 Km 0,4 Km	198.930.000 0,4 Km 0,4 Km	99,47% 100,00% 100,00%	
	- Pembangunan Talud / Bronjong Kali Kembaran lingkungan RW 12, Kel. Sokanegara, Kec. Purwokerto Timur Input Dana Output Pembangunan Talud / Bronjong Kali Kembaran lingkungan RW 12, Kel. Sokanegara, Kec. Purwokerto Timur Outcame Tersedianya Talud / Bronjong Kali Kembaran lingkungan RW 12, Kel. Sokanegara, Kec. Purwokerto Timur, yang memadai	200.000.000 0,32 Km 0,32 Km	198.886.000 0,32 Km 0,32 Km	99,44% 100,00% 100,00%	
	- Pembangunan Talud Kaliangkrik RT 02 RW 04, Desa Pesawahan, Kec. Rawalo Input Dana Output Pembangunan Talud Kaliangkrik RT 02 RW 04, Desa Pesawahan, Kec. Rawalo Outcame Tersedianya Talud Kaliangkrik RT 02 RW 04, Desa Pesawahan, Kec. Rawalo, yang memadai	200.000.000 0,4 Km 0,4 Km	198.895.000 0,4 Km 0,4 Km	99,45% 100,00% 100,00%	
	- Pembangunan Bronjong Sungai Cikadu RT 01 RW 05, Desa Canduk, Kec. Lumbir Input Dana Output Pembangunan Bronjong Sungai Cikadu RT 01 RW 05, Desa Canduk, Kec. Lumbir Outcame Tersedianya Bronjong Sungai Cikadu RT 01 RW 05, Desa Canduk, Kec. Lumbir, yang memadai	50.000.000 0,02 Km 0,02 Km	49.004.000 0,02 Km 0,02 Km	98,01% 100,00% 100,00%	
	2 Pembangunan Bangunan Pengaman Jalan / Jembatan Input Dana Output Pembangunan Bangunan Pengaman Jalan / Jembatan Outcame Tersedianya Bangunan Pengaman Jalan / Jembatan	4.637.872.000 9,66 Km 9,66 Km	4.570.025.650 9,66 Km 9,66 Km	98,54% 100% 100%	

SASARAN STRATEGIS	INDIKATOR KINERJA	TARGET	REALISASI	%	KETERANGAN
1	2	3	4	5	6
	- Pembangunan Talud Jalan Kabupaten dari Desa Banjarsari Wetan s/d Desa Kedungmalang, Banjarsari wetan, Kec. Sumbang				
	Input Dana	253.286.000	253.286.000	100%	
	Output Pembangunan Talud Jalan Kabupaten dari Desa Banjarsari Wetan s/d Desa Kedungmalang, Banjarsari wetan, Kec. Sumbang	0,78 Km	0,78 Km	100%	
	Outcame Tersedianya Talud Jalan Kabupaten dari Desa Banjarsari Wetan s/d Desa Kedungmalang, Banjarsari wetan, Kec. Sumba, yang memadai	0,78 Km	0,78 Km	100%	
	- Pembangunan Talud Jalan Kelurahan Karangklesem RT 04 RW 05 Kec.Purwokerto Selatan				
	Input Dana	195.000.000	192.932.000	98,94%	
	Output Pembangunan Talud Jalan Kelurahan Karangklesem RT 04 RW 05 Kec.Purwokerto Selatan	0,17 Km	0,17 Km	100%	
	Outcame Tersedianya Talud Jalan Kelurahan Karangklesem RT 04 RW 05 Kec.Purwokerto Selatan, yang memadai	0,17 Km	0,17 Km	100%	
	- Pembangunan Talud Jalan RT 04 RW 01, RT 03 RW 1 Kelurahan Kradenan, Kec. Sumpiuh				
	Input Dana	195.000.000	192.495.000	98,72%	
	Output Pembangunan Talud Jalan RT 04 RW 01, RT 03 RW 1 Kelurahan Kradenan, Kec. Sumpiuh	0,34 Km	0,34 Km	100%	
	Outcame Tersedianya Talud Jalan RT 04 RW 01, RT 03 RW 1 Kelurahan Kradenan, Kec. Sumpiuh, yang memadai	0,34 Km	0,34 Km	100%	
	- Pembangunan Talud Ruas Jalan Kabupaten Karangtalun Lor - Kaliurip				
	Input Dana	195.000.000	192.609.000	98,77%	
	Output Pembangunan Talud Ruas Jalan Kabupaten Karangtalun Lor - Kaliurip	0,26 Km	0,26 Km	100%	
	Outcame Tersedianya Talud Ruas Jalan Kabupaten Karangtalun Lor - Kaliurip, yang memadai	0,26 Km	0,26 Km	100%	
	- Pembangunan Talud Sepanjang Jalan Raya (Jalan Kabupaten), Ciberem, Kec. Sumbang				
	Input Dana	385.586.000	385.586.000	100%	
	Output Pembangunan Talud Sepanjang Jalan Raya (Jalan Kabupaten), Ciberem, Kec. Sumbang	0,78 Km	0,78 Km	100%	
	Outcame Tersedianya Talud Sepanjang Jalan Raya (Jalan Kabupaten), Ciberem, Kec. Sumbang, yang memadai	0,78 Km	0,78 Km	100%	
	- Pembuatan talud jalan purbadana ke sambeng kulon, , Kec. Kembaran				
	Input Dana	195.000.000	194.677.000	99,83%	
	Output Pembuatan talud jalan purbadana ke sambeng kulon, , Kec. Kembaran	0,25 Km	0,25 Km	100%	
	Outcame Tersedianya lud jalan purbadana ke sambeng kulon, , Kec. Kembaran, yang memadai	0,25 Km	0,25 Km	100%	
	- Perkuatan tebing Jalan Cibangkong - Cihonje				
	Input Dana	195.000.000	194.080.000	99,53%	
	Output Perkuatan tebing Jalan Cibangkong - Cihonje	0,9 Km	0,9 Km	100%	
	Outcame Tersedianya bangunan pengaman Jalan Cibangkong - Cihonje, yang memadai	0,9 Km	0,9 Km	100%	

SASARAN STRATEGIS	INDIKATOR KINERJA	TARGET	REALISASI	%	KETERANGAN
1	2	3	4	5	6
	- Perkuatan tebing Jalan Kedungwuluh Lor - Panusupan Input Dana Output Perkuatan tebing Jalan Kedungwuluh Lor - Panusupan Outcame Tersedianya bangunan pengaman Jalan Kedungwuluh Lor - Panusupan, yang memadai	195.000.000 0,25 Km 0,25 Km	193.086.000 0,25 Km 0,25 Km	99,02% 100% 100%	
	- Perkuatan tebing Jalan Ledug - Pliken Input Dana Output Perkuatan tebing Jalan Ledug - Pliken Outcame Tersedianya bangunan pengaman Jalan Ledug - Pliken, yang memadai	170.000.000 0,34 Km 0,34 Km	168.000.000 0,34 Km 0,34 Km	98,82% 100% 100%	
	- Perkuatan tebing Jalan Sokawera - Karangnanas Input Dana Output Perkuatan tebing Jalan Sokawera - Karangnanas Outcame Tersedianya bangunan pengaman Jalan Sokawera - Karangnanas, yang memadai	170.000.000 0,18 Km 0,18 Km	169.163.000 0,18 Km 0,18 Km	99,51% 100% 100%	
	- Pembangunan Talud Jalan Utama Kemutug Lor Kec. Baturaden Input Dana Output Pembangunan Talud Jalan Utama Kemutug Lor Kec. Baturaden Outcame Tersedianya bangunan pengaman Jalan Utama Kemutug Lor Kec. Baturaden, yang memadai	200.000.000 0,15 Km 0,15 Km	196.106.000 0,15 Km 0,15 Km	98,05% 100% 100%	
	- Pembangunan Talud Jalan Tumiyang - Candinegara Kec. Pekuncen Input Dana Output Pembangunan Talud Jalan Tumiyang - Candinegara Kec. Pekuncen Outcame Tersedianya bangunan pengaman Jalan Tumiyang - Candinegara Kec. Pekuncen, yang memadai	200.000.000 0,32 Km 0,32 Km	199.335.000 0,32 Km 0,32 Km	99,67% 100% 100%	
	- Pembangunan talud jalan Piasa Kulon - Plana Kec. Somagede Input Dana Output Pembangunan talud jalan Piasa Kulon - Plana Kec. Somagede Outcame Tersedianya bangunan pengaman jalan Piasa Kulon - Plana Kec. Somagede, yang memadai	200.000.000 0,41 Km 0,41 Km	198.140.000 0,41 Km 0,41 Km	99,07% 100% 100%	
	- Pembangunan talud jalan Banyumas - Binangun Kec. Banyumas Input Dana Output Pembangunan talud jalan Banyumas - Binangun Kec. Banyumas Outcame Tersedianya bangunan pengaman jalan Banyumas - Binangun Kec. Banyumas, yang memadai	200.000.000 0,45 Km 0,45 Km	198.144.000 0,45 Km 0,45 Km	99,07% 100% 100%	
	- Pembangunan talud jalan Losari - Pekuncen Kec. Pekuncen Input Dana Output Pembangunan talud jalan Losari - Pekuncen Kec. Pekuncen Outcame Tersedianya bangunan pengaman jalan Losari - Pekuncen Kec. Pekuncen, yang memadai	200.000.000 0,27 Km 0,27 Km	198.360.000 0,27 Km 0,27 Km	99,18% 100% 100%	

SASARAN STRATEGIS	INDIKATOR KINERJA	TARGET	REALISASI	%	KETERANGAN
1	2	3	4	5	6
	- Pembangunan Talud Jalan Desa Rawaheng, Kec Wangon Input Dana Output Pembangunan Talud Jalan Desa Rawaheng, Kec Wangon Outcame Tersedianya bangunan pengaman Jalan Desa Rawaheng, Kec Wangon, yang memadai	200.000.000 0,36 Km 0,36 Km	183.690.000 0,36 Km 0,36 Km	91,85% 100% 100%	
	- Pembangunan Talud Jalan Desa Kedungwuluh Lor, Kec Patikraja Input Dana Output Pembangunan Talud Jalan Desa Kedungwuluh Lor, Kec Patikraja Outcame Tersedianya bangunan pengaman Jalan Desa Kedungwuluh Lor, Kec Patikraja, yang memadai	100.000.000 0,99 Km 0,99 Km	99.359.000 0,99 Km 0,99 Km	99,36% 100% 100%	
	- Pembangunan Talud dan Deainase Jalan Desa Pekuncen, Kec Pekuncen Input Dana Output Pembangunan Talud dan Deainase Jalan Desa Pekuncen, Kec Pekuncen Outcame Tersedianya bangunan pengaman dan Deainase Jalan Desa Pekuncen, Kec Pekuncen, yang memadai	200.000.000 0,46 Km 0,46 Km	187.030.000 0,46 Km 0,46 Km	93,52% 100% 100%	
	- Pembangunan Talud Jalan Desa Watuagung Kec. Tambak Input Dana Output Pembangunan Talud Jalan Desa Watuagung Kec. Tambak Outcame Tersedianya bangunan pengaman Jalan Desa Watuagung Kec. Tambak, yang memadai	50.000.000 0,11 Km 0,11 Km	49.521.000 0,11 Km 0,11 Km	99,04% 100% 100%	
	- Pembangunan Talud Jalan Desa Rawaheng Kec. Wangon Input Dana Output Pembangunan Talud Jalan Desa Rawaheng Kec. Wangon Outcame Tersedianya bangunan pengaman Jalan Desa Rawaheng Kec. Wangon, yang memadai	200.000.000 0,14 Km 0,14 Km	198.798.000 0,14 Km 0,14 Km	99,40% 100% 100%	
	- Pembangunan Talud Jalan Dermaji - Tayem Input Dana Output Pembangunan Talud Jalan Dermaji - Tayem Outcame Tersedianya bangunan pengaman Jalan Dermaji - Tayem, yang memadai	196.000.000 0,4 Km 0,4 Km	192.069.000 0,4 Km 0,4 Km	97,99% 100% 100%	
	- Pembangunan Talud Jalan Kaliori - Suro Input Dana Output Pembangunan Talud Jalan Kaliori - Suro Outcame Tersedianya bangunan pengaman Jalan Kaliori - Suro, yang memadai	188.000.000 0,33 Km 0,33 Km	186.827.000 0,33 Km 0,33 Km	99,38% 100% 100%	
	- Pembangunan Talud RT 02 dan RW 03, Desa Rawaheng, Kec. Wangon Input Dana Output Pembangunan Talud RT 02 dan RW 03, Desa Rawaheng, Kec. Wangon Outcame Tersedianya bangunan pengaman RT 02 dan RW 03, Desa Rawaheng, Kec. Wangon, yang memadai	100.000.000 0,13 Km 0,13 Km	97.619.000 0,13 Km 0,13 Km	97,62% 100% 100%	

SASARAN STRATEGIS	INDIKATOR KINERJA	TARGET	REALISASI	%	KETERANGAN
1	2	3	4	5	6
	- Pembangunan Talud Ruas jalan Kabupaten, Kadus II, Desa Banteran, Kec. Wangon Input Dana Output Pembangunan Talud Ruas jalan Kabupaten, Kadus II, Desa Banteran, Kec. Wangon Outcame Tersedianya bangunan pengaman Ruas jalan Kabupaten, Kadus II, Desa Banteran, Kec. Wangon, yang memadai	100.000.000 0,2 Km 0,2 Km	98.205.000 0,2 Km 0,2 Km	98,21% 100% 100%	
	- Pembangunan Talud jalan Bantaranyar, RW 15, Desa Wangon, Kec. Wangon Input Dana Output Pembangunan Talud jalan Bantaranyar, RW 15, Desa Wangon, Kec. Wangon Outcame Tersedianya bangunan pengaman jalan Bantaranyar, RW 15, Desa Wangon, Kec. Wangon, yang memadai	100.000.000 0,74 Km 0,74 Km	98.072.000 0,74 Km 0,74 Km	98,07% 100% 100%	
VII Terpeliharanya Kualitas Kondisi Jalan yang mantap, melalui Pemeliharaan Berkala dan Pemeliharaan Rutin Jalan	1 Panjang Jalan Kabupaten dalam kondisi baik (> 40 km / jam)	578,21 Km (71,85 %)	571,60 Km (71,03%)	98,83%	
	2 Jumlah Jembatan dalam kondisi baik	946 Unit	956 Unit	100%	
	3 Rasio Kelompok Masyarakat Peduli Jalan (KMPJ) yg aktif	21 Unit (77,78%)	25 Unit (92,59%)	119,05%	
	F Program Rehabilitasi/Pemeliharaan Jalan dan Jembatan				
	1 Pemeliharaan Rutin Jalan Kabupaten Input Dana Output Pemeliharaan Rutin Jalan Kabupaten Outcame Terpeliharanya kondisi Jalan Kabupaten	8.018.589.737 76,93 Km 76,93 Km	7.131.873.203 105,42 Km 105,42 Km	88,94% 100,00% 100,00%	
	- Pemeliharaan rutin Jalan Input Dana Output Pemeliharaan rutin Jalan Outcame Terpeliharanya kondisi Jalan Kabupaten	7.525.138.837 76,93 Km 76,93 Km	6.665.216.000 105,42 Km 105,42 Km	88,57% 100,00% 100,00%	
	2 Pemeliharaan Berkala Jalan Kabupaten Input Dana Output Pemeliharaan Berkala Jalan Outcame Terpeliharanya kondisi baik Jalan Kabupaten	4.390.785.000 5,64 Km 5,64 Km	4.337.485.250 5,65 Km 5,65 Km	98,79% 100,07% 100,07%	
	- Pemeliharaan Berkala Jalan Kaliputih Input Dana Output Pemeliharaan Berkala Jalan Kaliputih Outcame Terpeliharanya kondisi baik Jalan Kaliputih	520.000.000 0,51 Km 0,51 Km	519.050.000 0,51 Km 0,51 Km	99,82% 100% 100%	
	- Pemeliharaan Berkala Jalan Karangrau - Teluk Input Dana Output Pemeliharaan Berkala Jalan Karangrau - Teluk Outcame Terpeliharanya kondisi baik Jalan Karangrau - Teluk	400.000.000 0,62 Km 0,62 Km	399.500.000 0,62 Km 0,62 Km	99,88% 100,00% 100,00%	
	- Pemeliharaan Berkala Jalan Lesanpura Input Dana Output Pemeliharaan Berkala Jalan Lesanpura Outcame Terpeliharanya kondisi baik Jalan Lesanpura	1.400.000.000 1,53 Km 1,53 Km	1.382.742.000 1,53 Km 1,53 Km	98,77% 100% 100%	

SASARAN STRATEGIS	INDIKATOR KINERJA	TARGET	REALISASI	%	KETERANGAN
1	2	3	4	5	6
	- Pemeliharaan Berkala Jalan Rasamala Input Dana Output Pemeliharaan Berkala Jalan Rasamala Outcame Terpeliharanya kondisi baik Jalan Rasamala	199.500.000 0,45 Km 0,45 Km	197.883.000 0,45 Km 0,45 Km	99,19% 100% 100%	
	- Pemeliharaan Berkala Jalan Sumampir - kalisari Input Dana Output Pemeliharaan Berkala Jalan Sumampir - kalisari Outcame Terpeliharanya kondisi baik Jalan Sumampir - kalisari	300.000.000 0,57 Km 0,57 Km	298.501.000 0,57 Km 0,57 Km	99,50% 100% 100%	
	- Pemeliharaan Berkala Jalan Suparno Selatan Input Dana Output Pemeliharaan Berkala Jalan Suparno Selatan Outcame Terpeliharanya kondisi baik Jalan Suparno Selatan	530.000.000 0,59 Km 0,59 Km	529.000.000 0,59 Km 0,59 Km	99,81% 100% 100%	
	- Pemeliharaan Berkala Jalan Susukan - Ciberem Input Dana Output Pemeliharaan Berkala Jalan Susukan - Ciberem Outcame Terpeliharanya kondisi baik Jalan Susukan - Ciberem	576.655.000 1,38 Km 1,38 Km	574.875.000 1,38 Km 1,38 Km	99,69% 100% 100%	
	- Perbaiki Jalan Kaligebang-PA Kaliori, Desa Kalibagor, Kec. Kalibagor Input Dana Output Perbaiki Jalan Kaligebang-PA Kaliori, Desa Kalibagor, Kec. Kalibagor Outcame Terpeliharanya kondisi baik Jalan -PA Kaliori, Desa Kalibagor, Kec. Kalibagor	200.000.000 0,46 Km 0,46 Km	191.225.000 0,46 Km 0,46 Km	95,61% 100% 100%	
	- Perbaiki Jalan Raya Pajerukan RW 01, Desa Pajerukan, Kec. Kalibagor Input Dana Output Perbaiki Jalan Raya Pajerukan RW 01, Desa Pajerukan, Kec. Kalibagor Outcame Terpeliharanya kondisi baik Jalan ukan RW 01, Desa Pajerukan, Kec. Kalibagor	200.000.000 0,5 Km 0,5 Km	193.808.000 0,5 Km 0,5 Km	96,90% 100% 100%	
	3 Pemeliharaan Bangunan Pelengkap Jalan dan Jembatan Input Dana Output Pemeliharaan Bangunan pelengkap jalan Outcame Terpeliharanya kondisi baik Bangunan pelengkap jalan	1.400.000.000 12 Unit 12 Unit	1.369.117.625 12 Unit 12 Unit	97,79% 100% 100%	
	- Perbaiki Saluran Jalan Sumbang-Wanawisata Input Dana Output Perbaiki Saluran Jalan Sumbang-Wanawisata Outcame Terpeliharanya kondisi baik Saluran Jalan Sumbang-Wanawisata	98.792.000 1 Unit 1 Unit	98.792.000 1 Unit 1 Unit	100% 100% 100%	
	- Perbaiki Talud Jalan Kaliori-Suro Input Dana Output Perbaiki Talud Jalan Kaliori-Suro Outcame Terpeliharanya kondisi baik Talud Jalan Kaliori-Suro	152.855.000 1 Unit 1 Unit	152.855.000 1 Unit 1 Unit	100% 100% 100%	
	- Perbaiki Saluran Jalan Input Dana Output Perbaiki Saluran Jalan Outcame Terpeliharanya kondisi baik Saluran Jalan	98.698.000 1 Unit 1 Unit	98.698.000 1 Unit 1 Unit	100% 100% 100%	

SASARAN STRATEGIS	INDIKATOR KINERJA	TARGET	REALISASI	%	KETERANGAN
1	2	3	4	5	6
	- Perbaikan Talud dan Saluran Jalan Kedungbanteng-Semaya Input Dana Output Perbaikan Talud dan Saluran Jalan Kedungbanteng-Semaya Outcame Terpeliharanya kondisi baik Talud dan Saluran Jalan Kedungbanteng-Semaya	99.375.000 1 Unit 1 Unit	99.375.000 1 Unit 1 Unit	100% 100% 100%	
	- Penanganan Jalan Ambles Jl.Kedungwuluh Lor-Panusupan Input Dana Output Penanganan Jalan Ambles Jl.Kedungwuluh Lor-Panusupan Outcame Terpeliharanya kondisi baik Jalan Ambles Jl.Kedungwuluh Lor-Panusupan	198.429.000 1 Unit 1 Unit	198.429.000 1 Unit 1 Unit	100% 100% 100%	
	- Perbaikan Talud Jalan Gumelar Samudra Input Dana Output Perbaikan Talud Jalan Gumelar Samudra Outcame Terpeliharanya kondisi baik Talud Jalan Gumelar Samudra	114.399.000 1 Unit 1 Unit	114.399.000 1 Unit 1 Unit	100% 100% 100%	
	- Perbaikan Talud Jalan Notog-Jatisaba dan Jalan Karangcegak-Silado Input Dana Output Perbaikan Talud Jalan Notog-Jatisaba dan Jalan Karangcegak-Silado Outcame Terpeliharanya kondisi baik Talud Jalan Notog-Jatisaba dan Jalan Karangcegak-Silado	63.532.000 1 Unit 1 Unit	63.532.000 1 Unit 1 Unit	100% 100% 100%	
	- Saluran Bahu Jalan dan Talud Jalan Bogangin-Krojot Input Dana Output Saluran Bahu Jalan dan Talud Jalan Bogangin-Krojot Outcame Terpeliharanya kondisi baik Jalan dan Talud Jalan Bogangin-Krojot	114.904.000 1 Unit 1 Unit	114.904.000 1 Unit 1 Unit	100% 100% 100%	
	- Perbaikan Talud Jl.Kr.mangu-Ketenger, Jl.Kd.banteng-Semaya, Jl.Kr.cegak-Silado, Jl.Kebumen-Baturaden Input Dana Output Perbaikan Talud Jl.Kr.mangu-Ketenger, Jl.Kd.banteng-Semaya, Jl.Kr.cegak-Silado, Jl.Kebumen-Baturaden Outcame Terpeliharanya kondisi baik Talud Jl.Kr.mangu-Ketenger, Jl.Kd.banteng-Semaya, Jl.Kr.cegak-Silado, Jl.Kebumen-Baturaden	95.663.000 1 Unit 1 Unit	95.663.000 1 Unit 1 Unit	100% 100% 100%	
	- Perbaikan Talud Jl.Wangon-Jurangbahas Kec.Wangon dan Jl.Parungkamal-Canduk Input Dana Output Perbaikan Talud Jl.Wangon-Jurangbahas Kec.Wangon dan Jl.Parungkamal-Canduk Outcame Terpeliharanya kondisi baik Talud Jl.Wangon-Jurangbahas Kec.Wangon dan Jl.Parungkamal-Canduk	96.085.000 1 Unit 1 Unit	96.085.000 1 Unit 1 Unit	100% 100% 100%	
	- Penanganan Longsor Badan Jalan Ruas Jl. Banjarparakan-Menganti Kec.Rawalo Input Dana Output Penanganan Longsor Badan Jalan Ruas Jl. Banjarparakan-Menganti Kec.Rawalo Outcame Terpeliharanya kondisi Jalan Ruas Jl. Banjarparakan-Menganti Kec.Rawalo	103.151.000 1 Unit 1 Unit	103.151.000 1 Unit 1 Unit	100% 100% 100%	

SASARAN STRATEGIS	INDIKATOR KINERJA	TARGET	REALISASI	%	KETERANGAN
1	2	3	4	5	6
	- Perbaikan Talud Jl. Pasar Pahing-Karangsalam Kec.Purwokerto Barat, Jl.Purwojati-Jatisaba Kec.Cilongok Input Dana Output Perbaikan Talud Jl. Pasar Pahing-Karangsalam Kec.Purwokerto Barat, Jl.Purwojati-Jatisaba Kec.Cilongok Outcame Terpeliharanya kondisi Jl. Pasar Pahing-Karangsalam Kec.Purwokerto Barat, Jl.Purwojati-Jatisaba Kec.Cilongok	94.884.000 1 Unit 1 Unit	94.884.000 1 Unit 1 Unit	100% 100% 100%	
	4 Pemeliharaan Jembatan Kabupaten Input Dana Output Pemeliharaan Jembatan Kabupaten Outcame Terpeliharanya kondisi Jembatan Kabupaten	5.155.674.000 28 Unit 28 Unit	4.950.021.141 27 Unit 27 Unit	96,01% 96% 96%	
	- Pelebaran Jembatan Kali Arus Kecil Jl.Tonjong-Legok Desa Pekuncen Kec.Pekuncen Input Dana Output Pelebaran Jembatan Kali Arus Kecil Jl.Tonjong-Legok Desa Pekuncen Kec.Pekuncen Outcame Terpeliharanya kondisi baik Jembatan Kali Arus Kecil Jl.Tonjong-Legok Desa Pekuncen Kec.Pekuncen	104.081.000 1 Unit 1 Unit	104.081.000 1 Unit 1 Unit	100% 100% 100%	
	- Pelebaran Jembatan Kali Bawang Jl.Tonjong-Legok Desa Pekuncen Kec.Pekuncen Input Dana Output Pelebaran Jembatan Kali Bawang Jl.Tonjong-Legok Desa Pekuncen Kec.Pekuncen Outcame Terpeliharanya kondisi baik Jembatan Kali Bawang Jl.Tonjong-Legok Desa Pekuncen Kec.Pekuncen	98.909.000 1 Unit 1 Unit	98.909.000 1 Unit 1 Unit	100% 100% 100%	
	- Pelebaran Jembatan Kali Belik Jl.Lebaksiu-Pekuncen Desa Tumiyang Kec.Pekuncen Input Dana Output Pelebaran Jembatan Kali Belik Jl.Lebaksiu-Pekuncen Desa Tumiyang Kec.Pekuncen Outcame Terpeliharanya kondisi baik Jembatan Kali Belik Jl.Lebaksiu-Pekuncen Desa Tumiyang Kec.Pekuncen	192.673.000 1 Unit 1 Unit	192.673.000 1 Unit 1 Unit	100% 100% 100%	
	- Pelebaran Jembatan Kali Bener Jl. Teluk -Karangnanas Kelurahan Teluk Kec. Purwokerto Selatan Input Dana Output Pelebaran Jembatan Kali Bener Jl. Teluk -Karangnanas Kelurahan Teluk Kec. Purwokerto Selatan Outcame Terpeliharanya kondisi baik Jembatan Kali Bener Jl. Teluk -Karangnanas Kelurahan Teluk Kec. Purwokerto Selatan	196.786.000 1 Unit 1 Unit	196.786.000 1 Unit 1 Unit	100% 100% 100%	
	- Pelebaran Jembatan Kali Dondong Jl.Tonjong - Legok Desa Karangklesem Kec.Pekuncen Input Dana Output Pelebaran Jembatan Kali Dondong Jl.Tonjong - Legok Desa Karangklesem Kec.Pekuncen Outcame Terpeliharanya kondisi baik Jembatan Kali Dondong Jl.Tonjong - Legok Desa Karangklesem Kec.Pekuncen	72.319.000 1 Unit 1 Unit	72.319.000 1 Unit 1 Unit	100% 100% 100%	

SASARAN STRATEGIS	INDIKATOR KINERJA	TARGET	REALISASI	%	KETERANGAN
1	2	3	4	5	6
	- Pelebaran Jembatan Kali Glonggong Jl. Keniten-Peninis Desa Kalikesur Kec. Kedungbanteng Input Dana Output Pelebaran Jembatan Kali Glonggong Jl. Keniten-Peninis Desa Kalikesur Kec. Kedungbanteng Outcame Terpeliharanya kondisi baik Jembatan Kali Glonggong Jl. Keniten-Peninis Desa Kalikesur Kec. Kedungbanteng	196.156.000 1 Unit 1 Unit	196.156.000 1 Unit 1 Unit	100% 100% 100%	
	- Pelebaran Jembatan Kali Jambe Jl.Tonjong-Legok Desa Pekuncen Kec.Pekuncen Input Dana Output Pelebaran Jembatan Kali Jambe Jl.Tonjong-Legok Desa Pekuncen Kec.Pekuncen Outcame Terpeliharanya kondisi baik Jembatan Kali Jambe Jl.Tonjong-Legok Desa Pekuncen Kec.Pekuncen	45.709.000 1 Unit 1 Unit	45.709.000 1 Unit 1 Unit	100% 100% 100%	
	- Pelebaran Jembatan Kali Klesem Jl.Kalisari-Karangklesem Desa Karangklesem Kec.Pekuncen Input Dana Output Pelebaran Jembatan Kali Klesem Jl.Kalisari-Karangklesem Desa Karangklesem Kec.Pekuncen Outcame Terpeliharanya kondisi baik Jembatan Kali Klesem Jl.Kalisari-Karangklesem Desa Karangklesem Kec.Pekuncen	74.156.000 1 Unit 1 Unit	74.156.000 1 Unit 1 Unit	100% 100% 100%	
	- Pelebaran Jembatan Kali Mengaji Jl. Ketapang-Gununglurah Desa Gununglurah Kec. Cilongok Input Dana Output Pelebaran Jembatan Kali Mengaji Jl. Ketapang-Gununglurah Desa Gununglurah Kec. Cilongok Outcame Terpeliharanya kondisi baik Jembatan Kali Mengaji Jl. Ketapang-Gununglurah Desa Gununglurah Kec. Cilongok	508.000.000 1 Unit 1 Unit	508.000.000 1 Unit 1 Unit	100% 100% 100%	
	- Pelebaran Jembatan Kali Pasiraman Jl.Tonjong - Legok Desa Pairaman Lor Kec.Pekuncen Input Dana Output Pelebaran Jembatan Kali Pasiraman Jl.Tonjong - Legok Desa Pairaman Lor Kec.Pekuncen Outcame Terpeliharanya kondisi baik Jembatan Kali Pasiraman Jl.Tonjong - Legok Desa Pairaman Lor Kec.Pekuncen	148.738.000 1 Unit 1 Unit	148.738.000 1 Unit 1 Unit	100% 100% 100%	
	- Perbaikan Jembatan kali Jengok Kelurahan Pasir Kidul RT.01/04 Kecamatan Purwokerto Barat Input Dana Output Perbaikan Jembatan kali Jengok Kelurahan Pasir Kidul RT.01/04 Kecamatan Purwokerto Barat Outcame Terpeliharanya kondisi baik Jembatan kali Jengok Kelurahan Pasir Kidul RT.01/04 Kecamatan Purwokerto Barat	190.677.000 1 Unit 1 Unit	190.677.000 1 Unit 1 Unit	100% 100% 100%	

SASARAN STRATEGIS	INDIKATOR KINERJA	TARGET	REALISASI	%	KETERANGAN
1	2	3	4	5	6
	- Perbaikan Jembatan Kaliluhur Kelurahan Sokanegara RT.004/RW.001 Kecamatan Purwokerto Timur Input Dana Output Perbaikan Jembatan Kaliluhur Kelurahan Sokanegara RT.004/RW.001 Kecamatan Purwokerto Timur Outcame Terpeliharanya kondisi baik Jembatan Kaliluhur Kelurahan Sokanegara RT.004/RW.001 Kecamatan Purwokerto Timur	39.942.000 1 Unit 1 Unit	39.942.000 1 Unit 1 Unit	100% 100% 100%	
	- Rehabilitasi jembatan Grumbul Gadungan, Ketanda, Kec. Sumpiuh Input Dana Output Rehabilitasi jembatan Grumbul Gadungan, Ketanda, Kec. Sumpiuh Outcame Terpeliharanya kondisi baik jembatan Grumbul Gadungan, Ketanda, Kec. Sumpiuh	186.937.000 1 Unit 1 Unit	186.937.000 1 Unit 1 Unit	100% 100% 100%	
	- Rehabilitasi jembatan Jaya desa kemiri kec. Sumpiuh Input Dana Output Rehabilitasi jembatan Jaya desa kemiri kec. Sumpiuh Outcame Terpeliharanya kondisi baik jembatan Jaya desa kemiri kec. Sumpiuh	186.462.000 1 Unit 1 Unit	186.462.000 1 Unit 1 Unit	100% 100% 100%	
	- Rehabilitasi Jembatan Kali Beji Jl. Kalibagor-Suro Desa Suro Kec. Kalibagor Input Dana Output Rehabilitasi Jembatan Kali Beji Jl. Kalibagor-Suro Desa Suro Kec. Kalibagor Outcame Terpeliharanya kondisi baik Jembatan Kali Beji Jl. Kalibagor-Suro Desa Suro Kec. Kalibagor	272.593.000 1 Unit 1 Unit	272.593.000 1 Unit 1 Unit	100% 100% 100%	
	- Rehabilitasi Jembatan Kali Dekem Jl. Ketenger-Peninis Desa Melung Kec. Kedungbanteng Input Dana Output Rehabilitasi Jembatan Kali Dekem Jl. Ketenger-Peninis Desa Melung Kec. Kedungbanteng Outcame Terpeliharanya kondisi baik Jembatan Kali Dekem Jl. Ketenger-Peninis Desa Melung Kec. Kedungbanteng	242.795.000 1 Unit 1 Unit	242.795.000 1 Unit 1 Unit	100% 100% 100%	
	- Rehabilitasi Jembatan Kali Dewana Jl. Tambaksogra-Sumbang Desa Karangcegak Kec. Sumbang Input Dana Output Rehabilitasi Jembatan Kali Dewana Jl. Tambaksogra-Sumbang Desa Karangcegak Kec. Sumbang Outcame Terpeliharanya kondisi baik Jembatan Kali Dewana Jl. Tambaksogra-Sumbang Desa Karangcegak Kec. Sumbang	290.482.000 1 Unit 1 Unit	290.482.000 1 Unit 1 Unit	100% 100% 100%	
	- Rehabilitasi Jembatan Kali Wadas Jl. Teluk-Karangnanas Kelurahan Teluk Kec. Purwokerto Selatan Input Dana Output Rehabilitasi Jembatan Kali Wadas Jl. Teluk-Karangnanas Kelurahan Teluk Kec. Purwokerto Selatan Outcame Terpeliharanya kondisi baik Jembatan Kali Wadas Jl. Teluk-Karangnanas Kelurahan Teluk Kec. Purwokerto Selatan	137.879.000 1 Unit 1 Unit	137.879.000 1 Unit 1 Unit	100% 100% 100%	

SASARAN STRATEGIS	INDIKATOR KINERJA	TARGET	REALISASI	%	KETERANGAN
1	2	3	4	5	6
	- Renovasi jembatan jalan penghubung Gandatapa - Kotayasa, Gandatapa, Kec. Sumbang Input Dana Output Renovasi jembatan jalan penghubung Gandatapa - Kotayasa, Gandatapa, Kec. Sumbang Outcame Terpeliharanya kondisi baik jembatan jalan penghubung Gandatapa - Kotayasa, Gandatapa, Kec. Sumbang	365.816.000 1 Unit 1 Unit	365.816.000 1 Unit 1 Unit	100% 100% 100%	
	- Pelebaran Jembatan Kali Cineprat Cibangkong-Cihonje Desa Kedungurang Kec.Gumelar Input Dana Output Pelebaran Jembatan Kali Cineprat Cibangkong-Cihonje Desa Kedungurang Kec.Gumelar Outcame Terpeliharanya kondisi baik Jembatan Kali Cineprat Cibangkong-Cihonje Desa Kedungurang Kec.Gumelar	190.000.000 1 Unit 1 Unit	188.925.000 1 Unit 1 Unit	99,43% 100% 100%	
	- Peninggian Jembatan Rt.01 Rw.02 Kel.Kober Kec.Pwt.Barat Input Dana Output Peninggian Jembatan Rt.01 Rw.02 Kel.Kober Kec.Pwt.Barat Outcame Terpeliharanya kondisi baik Jembatan Rt.01 Rw.02 Kel.Kober Kec.Pwt.Barat	100.000.000 1 Unit 1 Unit	98.848.000 1 Unit 1 Unit	98,85% 100% 100%	
	- Perbaikan Jembatan Kali Gombang, Kel. Bancarkembar, Kec. Purwokerto Utara Input Dana Output Perbaikan Jembatan Kali Gombang, Kel. Bancarkembar, Kec. Purwokerto Utara Outcame Terpeliharanya kondisi baik Jembatan Kali Gombang, Kel. Bancarkembar, Kec. Purwokerto Utara	150.350.000 1 Unit 1 Unit	- 0 Unit 0 Unit	0,00% 0% 0%	Tidak memungkinkan untuk dilaksanakan
	- Rehabilitasi Jembatan Kl.Cawang Jl.Banjarpanepen-Selanegara Desa Banjarpanepen Kec.Sumpiuh Input Dana Output Rehabilitasi Jembatan Kl.Cawang Jl.Banjarpanepen-Selanegara Desa Banjarpanepen Kec.Sumpiuh Outcame Terpeliharanya kondisi baik Jembatan Kl.Cawang Jl.Banjarpanepen-Selanegara Desa Banjarpanepen Kec.Sumpiuh	192.500.000 1 Unit 1 Unit	191.202.000 1 Unit 1 Unit	99,33% 100% 100%	
	- Rehabilitasi Jembatan Kali Gumelar Jl. Gumelar-Samudra Desa Samudra Kec.Gumelar Input Dana Output Rehabilitasi Jembatan Kali Gumelar Jl. Gumelar-Samudra Desa Samudra Kec.Gumelar Outcame Terpeliharanya kondisi baik Jembatan Kali Gumelar Jl. Gumelar-Samudra Desa Samudra Kec.Gumelar	195.000.000 1 Unit 1 Unit	191.707.000 1 Unit 1 Unit	98,31% 100% 100%	
	- Rehabilitasi Jembatan Kali Putih Jl.Purwojati-Jatisaba Desa Jatisaba Kec.Cilongok Input Dana Output Rehabilitasi Jembatan Kali Putih Jl.Purwojati-Jatisaba Desa Jatisaba Kec.Cilongok Outcame Terpeliharanya kondisi baik Jembatan Kali Putih Jl.Purwojati-Jatisaba Desa Jatisaba Kec.Cilongok	193.000.000 1 Unit 1 Unit	192.099.000 1 Unit 1 Unit	99,53% 100% 100%	

SASARAN STRATEGIS	INDIKATOR KINERJA	TARGET	REALISASI	%	KETERANGAN
1	2	3	4	5	6
	- Rehabilitasi Jembatan Kali Sekar Jl.Babakan-Singasari Kec.Kr.lewas Input Dana Output Rehabilitasi Jembatan Kali Sekar Jl.Babakan-Singasari Kec.Kr.lewas Outcame Terpeliharanya kondisi baik Jembatan Kali Sekar Jl.Babakan-Singasari Kec.Kr.lewas	195.000.000 1 Unit 1 Unit	194.076.000 1 Unit 1 Unit	99,53% 100% 100%	
	- Rehabilitasi Kali Sibalung Jl. Karangtalun Lor-Wlahar Desa Karangtalun Kec.Purwojati Input Dana Output Rehabilitasi Kali Sibalung Jl. Karangtalun Lor-Wlahar Desa Karangtalun Kec.Purwojati Outcame Terpeliharanya kondisi baik Kali Sibalung Jl. Karangtalun Lor-Wlahar Desa Karangtalun Kec.Purwojati	199.375.000 1 Unit 1 Unit	198.355.000 1 Unit 1 Unit	99,49% 100% 100%	
	- Rehabilitasi Jembatan Kali Wadas Jalan Teluk-Karangnanas Kel.Teluk Kec.Pwt.Selatan Input Dana Output Rehabilitasi Jembatan Kali Wadas Jalan Teluk-Karangnanas Kel.Teluk Kec.Pwt.Selatan Outcame Terpeliharanya kondisi baik Jembatan Kali Wadas Jalan Teluk-Karangnanas Kel.Teluk Kec.Pwt.Selatan	40.724.000 1 Unit 1 Unit	40.367.000 1 Unit 1 Unit	99,12% 100% 100%	
	6 Pemeliharaan Rutin Jembatan Kabupaten Input Dana Output Pemeliharaan Rutin Jembatan Kabupaten Outcame Terpeliharanya kondisi Jembatan Kabupaten	3.400.000.000 25 Unit 25 Unit	3.200.157.016 36 Unit 36 Unit	94,12% 100,00% 100,00%	
	7 Pemberdayaan Forum Masyarakat Peduli Jalan Input Dana Output Pembinaan Forum Masyarakat Peduli Jalan Outcame Pembinaan Forum Masyarakat Peduli Jalan	100.000.000 6 Unit 6 Unit	50.338.625 10 Unit 10 Unit	50,34% 166,67% 166,67%	
	- Belanja Bahan Perlengkapan Kerja (Cangkul dan Sabit) Input Dana Output Belanja Bahan Perlengkapan Kerja (Cangkul dan Sabit) Outcame Tersedianya Belanja Bahan Perlengkapan Kerja (Cangkul dan Sabit)	22.397.500 1 Paket 1 Paket	22.397.500 1 Paket 1 Paket	100,00% 100,00% 100,00%	
	- Pengadaan Bahan Perlengkapan Kerja Input Dana Output Bahan Perlengkapan Kerja Outcame Tersedianya Bahan Perlengkapan Kerja	15.000.000 1 Paket 1 Paket	15.000.000 1 Paket 1 Paket	100% 100% 100%	
	8 Perencanaan Teknis Rutin Bidang Pemeliharaan Jalan dan Jembatan Input Dana Output Perencanaan Teknis Bidang Pemeliharaan Jalan / Jembatan Outcame Tersedianya Perencanaan Teknis Bidang Pemeliharaan Jalan / Jembatan	200.000.000 1 Keg 1 Keg	133.372.625 1 Keg 1 Keg	67% 100% 100%	
	9 Rehabilitasi dan Rekonstruksi Infrastruktur Pascabencana Input Dana Output Rehabilitasi dan Rekonstruksi Infrastruktur Pascabencana Outcame Terlaksananya Rehabilitasi dan Rekonstruksi Infrastruktur Pascabencana	4.260.235.000 352 M 352 M	4.006.954.635 364 M 364 M	94,05% 100,00% 100,00%	

SASARAN STRATEGIS	INDIKATOR KINERJA	TARGET	REALISASI	%	KETERANGAN
1	2	3	4	5	6
	- Rehabilitasi dan Rekonstruksi Dinding Penahan Tanah Jl.Cilongok-Jatisaba, Kec.Cilongok				
	Input Dana	339.548.000	339.548.000	100,00%	
	Output Rehabilitasi dan Rekonstruksi Dinding Penahan Tanah Jl.Cilongok-Jatisaba, Kec.Cilongok	30 M	50 M	100,00%	
	Outcame Terlaksananya Rehabilitasi dan Rekonstruksi Dinding Penahan Tanah Jl.Cilongok-Jatisaba, Kec.Cilongok	30 M	50 M	100,00%	
	- Rehabilitasi dan Rekonstruksi Jalan Kabupaten di desa Cihonje, Kec. Gumelar				
	Input Dana	154.930.000	153.906.000	99%	
	Output Rehabilitasi dan Rekonstruksi Jalan Kabupaten di desa Cihonje, Kec. Gumelar	15 M	15 M	100,00%	
	Outcame Terlaksananya Rehabilitasi dan Rekonstruksi Jalan Kabupaten di desa Cihonje, Kec. Gumelar	15 M	15 M	100,00%	
	- Rehabilitasi dan Rekonstruksi Jl.Banjarparakan - Menganti, Kec.Rawalo				
	Input Dana	333.333.000	333.333.000	100,00%	
	Output Rehabilitasi dan Rekonstruksi Jl.Banjarparakan - Menganti, Kec.Rawalo	26 M	20 M	100%	
	Outcame Terlaksananya Rehabilitasi dan Rekonstruksi Jl.Banjarparakan - Menganti, Kec.Rawalo	26 M	20 M	100%	
	- Rehabilitasi dan Rekonstruksi Jl.Canduk - Karanggayam, Kec.Lumbir				
	Input Dana	100.000.000	99.311.000	99%	
	Output Rehabilitasi dan Rekonstruksi Jl.Canduk - Karanggayam, Kec.Lumbir	7 M	10 M	100,00%	
	Outcame Terlaksananya Rehabilitasi dan Rekonstruksi Jl.Canduk - Karanggayam, Kec.Lumbir	7 M	10 M	100,00%	
	- Rehabilitasi dan Rekonstruksi Jl.Gumelar - Samudra, Kec.Gumelar				
	Input Dana	498.057.000	498.057.000	100,00%	
	Output Rehabilitasi dan Rekonstruksi Jl.Gumelar - Samudra, Kec.Gumelar	45 M	45 M	100,00%	
	Outcame Terlaksananya Rehabilitasi dan Rekonstruksi Jl.Gumelar - Samudra, Kec.Gumelar	45 M	45 M	100,00%	
	- Rehabilitasi dan Rekonstruksi Jl.Gumelar-Tlaga, Kec.Gumelar				
	Input Dana	224.065.000	224.065.000	100%	
	Output Rehabilitasi dan Rekonstruksi Jl.Gumelar-Tlaga, Kec.Gumelar	22 M	22 M	100%	
	Outcame Terlaksananya Rehabilitasi dan Rekonstruksi Jl.Gumelar-Tlaga, Kec.Gumelar	22 M	22 M	100%	
	- Rehabilitasi dan Rekonstruksi Jl.Kalisalak-Binangun, Kec.Kebasen				
	Input Dana	238.695.000	238.695.000	100%	
	Output Rehabilitasi dan Rekonstruksi Jl.Kalisalak-Binangun, Kec.Kebasen	31 M	30 M	100%	
	Outcame Terlaksananya Rehabilitasi dan Rekonstruksi Jl.Kalisalak-Binangun, Kec.Kebasen	31 M	30 M	100%	

SASARAN STRATEGIS	INDIKATOR KINERJA	TARGET	REALISASI	%	KETERANGAN
1	2	3	4	5	6
	- Rehabilitasi dan Rekonstruksi Jl.Karangbawang - Gumelar, Kec.Gumelar Input Dana Output Rehabilitasi dan Rekonstruksi Jl.Karangbawang - Gumelar, Kec.Gumelar Outcame Terlaksananya Rehabilitasi dan Rekonstruksi Jl.Karangbawang - Gumelar, Kec.Gumelar	460.036.000 54 M 54 M	460.036.000 50 M 50 M	100% 100,00% 100,00%	
	- Rehabilitasi dan Rekonstruksi Jl.Kranggan - Krajan, Kec.Pekuncen Input Dana Output Rehabilitasi dan Rekonstruksi Jl.Kranggan - Krajan, Kec.Pekuncen Outcame Terlaksananya Rehabilitasi dan Rekonstruksi Jl.Kranggan - Krajan, Kec.Pekuncen	359.004.000 38 M 38 M	359.004.000 38 M 38 M	100% 100,00% 100,00%	
	- Rehabilitasi dan Rekonstruksi Jl.Pancasan - Guwalangu, Kec.Ajibarang Input Dana Output Rehabilitasi dan Rekonstruksi Jl.Pancasan - Guwalangu, Kec.Ajibarang Outcame Terlaksananya Rehabilitasi dan Rekonstruksi Jl.Pancasan - Guwalangu, Kec.Ajibarang	233.333.000 14 M 14 M	231.931.000 14 M 14 M	99% 100% 100%	
	- Rehabilitasi dan Rekonstruksi Jl.Sawangan - Tipar, Kec.Patikraja Input Dana Output Rehabilitasi dan Rekonstruksi Jl.Sawangan - Tipar, Kec.Patikraja Outcame Terlaksananya Rehabilitasi dan Rekonstruksi Jl.Sawangan - Tipar, Kec.Patikraja	647.764.000 50 M 50 M	624.678.000 50 M 50 M	96,44% 100% 100%	
	- Rehabilitasi dan Rekonstruksi Jl.Tipar Kidul - TPA, Kec.Ajibarang Input Dana Output Rehabilitasi dan Rekonstruksi Jl.Tipar Kidul - TPA, Kec.Ajibarang Outcame Terlaksananya Rehabilitasi dan Rekonstruksi Jl.Tipar Kidul - TPA, Kec.Ajibarang	232.045.000 20 M 20 M	232.045.000 20 M 20 M	100,00% 100% 100%	
	- Pengadaan Tanah Untuk Rehab Rekon Jalan Jatisaba Input Dana Output Pengadaan Tanah Untuk Rehab Rekon Jalan Jatisaba Outcame Tersedianya Tanah Untuk Rehab Rekon Jalan Jatisaba	345.000.000 1 Lokasi 1 Lokasi	113.172.000 1 Lokasi 1 Lokasi	33% 100% 100%	
VIII Meningkatnya Kemampuan Aparatur Perencanaan, Pelaksana dan Pengawas serta	1 Rasio ketersediaan sarana prasarana DPU dalam dalam melaksanakan tugas	93,97%	93,97%	100%	
	G Program peningkatan sarana dan prasarana kebinamargaan				
	1 Pemeliharaan Alat-Alat Berat Input Dana Output Pemeliharaan Alat Berat Outcame Terpeliharanya Alat Berat	250.000.000 1 Kegiatan 1 Kegiatan	224.667.914 1 Kegiatan 1 Kegiatan	89,87% 100,00% 100,00%	

SASARAN STRATEGIS	INDIKATOR KINERJA	TARGET	REALISASI	%	KETERANGAN
1	2	3	4	5	6
	2 Rehabilitasi/Pemeliharaan Alat-Alat Ukur dan Bahan Laboratorium Kebinamargaan				
	Input Dana	50.000.000	41.194.000	82,39%	
	Output Pemeliharaan alat laboratorium	1 Kegiatan	1 Kegiatan	100,00%	
	Outcame Terpeliharanya alat laboratorium	1 Kegiatan	1 Kegiatan	100,00%	
	3 Pengadaan alat dan bahan Laboratorium bahan konstruksi				
	Input Dana	25.000.000	15.950.000	63,80%	
	Output Pengadaan Alat dan Bahan Laboratorium Bahan konstruksi	1 Kegiatan	1 Kegiatan	100,00%	
	Outcame Tersedianya Alat dan Bahan Laboratorium Bahan konstruksi yang memadai	1 Kegiatan	1 Kegiatan	100,00%	
	4 Pengadaan Prasarana Dinas Pekerjaan Umum				
	Input Dana	1.136.960.000	782.253.964	68,80%	
	Output Pengadaan Prasarana Dinas Pekerjaan Umum	7 Unit	6 Unit	100,00%	
	Outcame Tersedianya Prasarana Dinas Pekerjaan Umum yang memadai	7 Unit	6 Unit	100,00%	
- Baby Roller					
Input Dana	735.000.000	717.361.920	97,60%		
Output Baby Roller	3 Unit	3 Unit	100%		
Outcame Tersedianya Baby Roller	3 Unit	3 Unit	100%		
- Jack Hammer (Compressor)					
Input Dana	350.000.000	-	0,00%	Tidak ditemukan barang sesuai spek pada e-Katalog	
Output Jack Hammer (Compressor)	1 Unit	0 Unit	0,00%		
Outcame Tersedianya Jack Hammer (Compressor)	1 Unit	0 Unit	0,00%		
- Jack Hammer					
Input Dana	72.210.000	51.600.000	71,46%		
Output Jack Hammer, concrete Mixer, Concrete Vibrator	3 Unit	3 Unit	100%		
Outcame Tersedianya Jack Hammer, concrete Mixer, Concrete Vibrator	3 Unit	3 Unit	100%		
IX Meningkatnya luas dan tingkat layanan jaringan irigasi	1 Luas Irigasi Kabupaten dalam kondisi baik	76,27%	75,39%	98,85%	
	2 Rasio Jaringan Irigasi (M/Ha)	37,69	37,69	100%	
	3 Rasio P3A/GP3A/IP3A yang aktif	20 Unit P3A (100,00%)	55 Unit P3A (275,00%)	275%	
	H Program pengembangan dan pengelolaan jaringan irigasi, rawa dan jaringan pengairan lainnya				
	1 Rehabilitasi/Pemeliharaan Jaringan Irigasi				
	Input Dana	3.000.000.000	2.806.170.425	93,54%	
	Output Rehabilitasi Jaringan irigasi	5,57 Km	5,57 Km	100,00%	
	Outcame Terpeliharanya kondisi baik Jaringan Irigasi	5,57 Km	5,57 Km	100,00%	
	- Rehabilitasi Daerah Irigasi Pandak Raden				
Input Dana	100.000.000	99.003.000	99,00%		
Output Rehabilitasi Daerah Irigasi Pandak Raden	0,17 Km	0,17 Km	100,00%		
Outcame Terpeliharanya kondisi baik Daerah Irigasi Pandak Raden	0,17 Km	0,17 Km	100,00%		

SASARAN STRATEGIS	INDIKATOR KINERJA	TARGET	REALISASI	%	KETERANGAN
1	2	3	4	5	6
	- Rehabilitasi Daerah Irigasi Badak II Input Dana Output Rehabilitasi Daerah Irigasi Badak II Outcame Terpeliharanya kondisi baik Daerah Irigasi Badak II	165.000.000 1,08 Km 1,08 Km	163.926.000 1,08 Km 1,08 Km	99,35% 100,00% 100,00%	
	- Rehabilitasi Daerah Irigasi Jetak Input Dana Output Rehabilitasi Daerah Irigasi Jetak Outcame Terpeliharanya kondisi baik Bangunan Irigasi Jetak	190.000.000 1 Buah 1 Buah	188.866.000 1 Buah 1 Buah	99,40% 100,00% 100,00%	
	- Rehabilitasi Daerah Irigasi Kalimati Input Dana Output Rehabilitasi Daerah Irigasi Kalimati Outcame Terpeliharanya kondisi baik Bangunan Irigasi Kalimati	200.000.000 1 Buah 1 Buah	198.450.000 1 Buah 1 Buah	99,23% 100,00% 100,00%	
	- Rehabilitasi Daerah Irigasi Menganti Input Dana Output Rehabilitasi Daerah Irigasi Menganti Outcame Terpeliharanya kondisi baik Daerah Irigasi Menganti	145.000.000 0,23 Km 0,23 Km	143.664.000 0,23 Km 0,23 Km	99,08% 100,00% 100,00%	
	- Rehabilitasi Daerah Irigasi Banakeling Input Dana Output Rehabilitasi Daerah Irigasi Banakeling Outcame Terpeliharanya kondisi baik Daerah Irigasi Banakeling	180.000.000 0,58 Km 0,58 Km	178.415.000 0,58 Km 0,58 Km	99,12% 100,00% 100,00%	
	- Rehabilitasi Daerah Irigasi Dewana Input Dana Output Rehabilitasi Daerah Irigasi Dewana Outcame Terpeliharanya kondisi baik Bangunan Irigasi Dewana	125.000.000 1 Buah 1 Buah	123.959.000 1 Buah 1 Buah	99,17% 100,00% 100,00%	
	- Rehabilitasi Daerah Irigasi Julen Input Dana Output Rehabilitasi Daerah Irigasi Julen Outcame Terpeliharanya kondisi baik Daerah Irigasi Julen	120.781.500 0,11 Km 0,11 Km	119.738.000 0,11 Km 0,11 Km	99,14% 100,00% 100,00%	
	- Rehabilitasi Daerah Irigasi Julen Kertadipa Input Dana Output Rehabilitasi Daerah Irigasi Julen Kertadipa Outcame Terpeliharanya kondisi baik Daerah Irigasi Julen Kertadipa	100.000.000 0,37 Km 0,37 Km	98.786.000 0,37 Km 0,37 Km	98,79% 100,00% 100,00%	
	- Rehabilitasi Daerah Irigasi Lebak Input Dana Output Rehabilitasi Daerah Irigasi Lebak Outcame Terpeliharanya kondisi baik Daerah Irigasi Lebak	185.000.000 0,76 Km 0,76 Km	183.469.000 0,76 Km 0,76 Km	99,17% 100,00% 100,00%	
	- Rehabilitasi Daerah Irigasi Menggala Input Dana Output Rehabilitasi Daerah Irigasi Menggala Outcame Terpeliharanya kondisi baik Daerah Irigasi Menggala	150.000.000 0,49 Km 0,49 Km	148.639.000 0,49 Km 0,49 Km	99,09% 100,00% 100,00%	
	- Rehabilitasi Daerah Irigasi Palengan Input Dana Output Rehabilitasi Daerah Irigasi Palengan Outcame Terpeliharanya kondisi baik Daerah Irigasi Palengan	200.000.000 0,45 Km 0,45 Km	198.984.000 0,45 Km 0,45 Km	99,49% 100,00% 100,00%	

SASARAN STRATEGIS	INDIKATOR KINERJA	TARGET	REALISASI	%	KETERANGAN
1	2	3	4	5	6
	- Rehabilitasi Daerah Irigasi Rinah Input Dana Output Rehabilitasi Daerah Irigasi Rinah Outcame Terpeliharanya kondisi baik Daerah Irigasi Rinah	200.000.000 0,12 Km 0,12 Km	199.163.000 0,12 Km 0,12 Km	99,58% 100,00% 100,00%	
	- Rehabilitasi Daerah Irigasi Serang Input Dana Output Rehabilitasi Daerah Irigasi Serang Outcame Terpeliharanya kondisi baik Daerah Irigasi Serang	175.000.000 0,42 Km 0,42 Km	173.363.000 0,42 Km 0,42 Km	99,06% 100,00% 100,00%	
	- Rehabilitasi Daerah Irigasi Sipiti Input Dana Output Rehabilitasi Daerah Irigasi Sipiti Outcame Terpeliharanya kondisi baik Daerah Irigasi Sipiti	75.000.000 0,01 Km 0,01 Km	73.872.000 0,01 Km 0,01 Km	98,50% 100,00% 100,00%	
	- Rehabilitasi Daerah Irigasi Sompok Input Dana Output Rehabilitasi Daerah Irigasi Sompok Outcame Terpeliharanya kondisi baik Daerah Irigasi Sompok	125.000.000 0,11 Km 0,11 Km	123.992.000 0,11 Km 0,11 Km	99,19% 100,00% 100,00%	
	- Rehabilitasi Daerah Irigasi Supiturang Input Dana Output Rehabilitasi Daerah Irigasi Supiturang Outcame Terpeliharanya kondisi baik Bangunan Irigasi Supiturang	80.000.000 1 Buah 1 Buah	79.326.000 1 Buah 1 Buah	99,16% 100,00% 100,00%	
	- Rehabilitasi Daerah Irigasi Wangan Gede Input Dana Output Rehabilitasi Daerah Irigasi Wangan Gede Outcame Terpeliharanya kondisi baik Daerah Irigasi Wangan Gede	165.000.000 0,51 Km 0,51 Km	163.802.000 0,51 Km 0,51 Km	99,27% 100,00% 100,00%	
	- Rehabilitasi Jaringan Irigasi Wungu Input Dana Output Rehabilitasi Jaringan Irigasi Wungu Outcame Terpeliharanya kondisi baik Jaringan Irigasi Wungu	90.000.000 0,17 Km 0,17 Km	88.943.000 0,17 Km 0,17 Km	98,83% 100,00% 100,00%	
	2 Operasi dan Pemeliharaan Irigasi Input Dana Output Operasi dan Pemeliharaan Irigasi Outcame Terlaksananya Operasi dan Pemeliharaan Irigasi	4.895.565.750 6666,67 Ha 6666,67 Ha	4.677.580.558 8839 Ha 8839 Ha	95,55% 100,00% 100,00%	
	3 Dana Alokasi Khusus Bidang Irigasi (DAK) Input Dana Output Rehabilitasi Jaringan irigasi Outcame Terpeliharanya kondisi Jaringan Irigasi	14.162.000.000 36,06 Km 36,06 Km	11.652.532.025 36,06 Km 36,06 Km	82,28% 100,00% 100,00%	
	- Rehabilitasi Daerah Irigasi Arus Input Dana Output Rehabilitasi Daerah Irigasi Arus Outcame Terpeliharanya kondisi baik Jaringan Irigasi Arus	160.000.000 0,56 Km 0,56 Km	157.763.000 0,56 Km 0,56 Km	98,60% 100,00% 100,00%	
	- Rehabilitasi Daerah Irigasi Arus II Input Dana Output Rehabilitasi Daerah Irigasi Arus II Outcame Terpeliharanya kondisi baik Jaringan Irigasi Arus II	340.000.000 0,64 Km 0,64 Km	274.690.000 0,64 Km 0,64 Km	80,79% 100,00% 100,00%	

SASARAN STRATEGIS	INDIKATOR KINERJA	TARGET	REALISASI	%	KETERANGAN
1	2	3	4	5	6
	- Rehabilitasi Daerah Irigasi Bangen Input Dana Output Rehabilitasi Daerah Irigasi Bangen Outcame Terpeliharanya kondisi baik Jaringan Irigasi Bangen	365.000.000 1,07 Km 1,07 Km	294.000.000 1,07 Km 1,07 Km	80,55% 100,00% 100,00%	
	- Rehabilitasi Daerah Irigasi Baturmuntu Input Dana Output Rehabilitasi Daerah Irigasi Baturmuntu Outcame Terpeliharanya kondisi baik Jaringan Irigasi Baturmuntu	200.000.000 0,55 Km 0,55 Km	198.567.000 0,55 Km 0,55 Km	99,28% 100,00% 100,00%	
	- Rehabilitasi Daerah Irigasi Bd. Kembang Koneng Input Dana Output Rehabilitasi Daerah Irigasi Bd. Kembang Koneng Outcame Terpeliharanya kondisi baik Jaringan Irigasi Bd. Kembang Koneng	300.000.000 0,9 Km 0,9 Km	279.319.000 0,9 Km 0,9 Km	93,11% 100,00% 100,00%	
	- Rehabilitasi Daerah Irigasi Beber Input Dana Output Rehabilitasi Daerah Irigasi Beber Outcame Terpeliharanya kondisi baik Jaringan Irigasi Beber	120.000.000 1,69 Km 1,69 Km	118.519.000 1,69 Km 1,69 Km	98,77% 100,00% 100,00%	
	- Rehabilitasi Daerah Irigasi Benda Input Dana Output Rehabilitasi Daerah Irigasi Benda Outcame Terpeliharanya kondisi baik Jaringan Irigasi Benda	170.000.000 0,45 Km 0,45 Km	168.979.000 0,45 Km 0,45 Km	99,40% 100,00% 100,00%	
	- Rehabilitasi Daerah Irigasi Bendasari I Input Dana Output Rehabilitasi Daerah Irigasi Bendasari I Outcame Terpeliharanya kondisi baik Bangunan Irigasi Bendasari I	385.000.000 1 Buah 1 Buah	323.850.000 0 Buah 0 Buah	84,12% 0,00% 0,00%	
	- Rehabilitasi Daerah Irigasi Brug Input Dana Output Rehabilitasi Daerah Irigasi Brug Outcame Terpeliharanya kondisi baik Jaringan Irigasi Brug	90.000.000 0,16 Km 0,16 Km	88.362.000 0,16 Km 0,16 Km	98,18% 100,00% 100,00%	
	- Rehabilitasi Daerah Irigasi Bulu Mas Input Dana Output Rehabilitasi Daerah Irigasi Bulu Mas Outcame Terpeliharanya kondisi baik Jaringan Irigasi Bulu Mas	190.000.000 0,52 Km 0,52 Km	187.906.000 0,52 Km 0,52 Km	98,90% 100,00% 100,00%	
	- Rehabilitasi Daerah Irigasi Buntu Input Dana Output Rehabilitasi Daerah Irigasi Buntu Outcame Terpeliharanya kondisi baik Jaringan Irigasi Buntu	140.000.000 0,37 Km 0,37 Km	138.331.000 0,37 Km 0,37 Km	98,81% 100,00% 100,00%	
	- Rehabilitasi Daerah Irigasi Buton I Input Dana Output Rehabilitasi Daerah Irigasi Buton I Outcame Terpeliharanya kondisi baik Jaringan Irigasi Buton I	340.000.000 0,22 Km 0,22 Km	259.000.000 0,22 Km 0,22 Km	76,18% 100,00% 100,00%	

SASARAN STRATEGIS	INDIKATOR KINERJA	TARGET	REALISASI	%	KETERANGAN
1	2	3	4	5	6
	- Rehabilitasi Daerah Irigasi Candrangalih Input Dana Output Rehabilitasi Daerah Irigasi Candrangalih Outcame Terpeliharanya kondisi baik Jaringan Irigasi Candrangalih	110.000.000 0,77 Km 0,77 Km	108.730.000 0,77 Km 0,77 Km	98,85% 100,00% 100,00%	
	- Rehabilitasi Daerah Irigasi Cilebur (APBD PENDAMPING) Input Dana Output Rehabilitasi Daerah Irigasi Cilebur (APBD PENDAMPING) Outcame Terpeliharanya kondisi baik Jaringan Irigasi Cilebur (APBD PENDAMPING)	120.000.000 0,34 Km 0,34 Km	118.470.000 0,34 Km 0,34 Km	98,73% 100,00% 100,00%	
	- Rehabilitasi Daerah Irigasi Curug Gong Input Dana Output Rehabilitasi Daerah Irigasi Curug Gong Outcame Terpeliharanya kondisi baik Jaringan Irigasi Curug Gong	175.000.000 0,43 Km 0,43 Km	173.149.000 0,43 Km 0,43 Km	98,94% 100,00% 100,00%	
	- Rehabilitasi Daerah Irigasi Dai Input Dana Output Rehabilitasi Daerah Irigasi Dai Outcame Terpeliharanya kondisi baik Jaringan Irigasi Dai	187.000.000 0,62 Km 0,62 Km	185.762.000 0,62 Km 0,62 Km	99,34% 100,00% 100,00%	
	- Rehabilitasi Daerah Irigasi Depok Input Dana Output Rehabilitasi Daerah Irigasi Depok Outcame Terpeliharanya kondisi baik Jaringan Irigasi Depok	100.000.000 0,37 Km 0,37 Km	98.718.000 0,37 Km 0,37 Km	98,72% 100,00% 100,00%	
	- Rehabilitasi Daerah Irigasi Dermasari Input Dana Output Rehabilitasi Daerah Irigasi Dermasari Outcame Terpeliharanya kondisi baik Jaringan Irigasi Dermasari	143.500.000 0,41 Km 0,41 Km	141.761.000 0,41 Km 0,41 Km	98,79% 100,00% 100,00%	
	- Rehabilitasi Daerah Irigasi Desel Input Dana Output Rehabilitasi Daerah Irigasi Desel Outcame Terpeliharanya kondisi baik Jaringan Irigasi Desel	200.000.000 0,36 Km 0,36 Km	198.182.000 0,36 Km 0,36 Km	99,09% 100,00% 100,00%	
	- Rehabilitasi Daerah Irigasi Dewana I Input Dana Output Rehabilitasi Daerah Irigasi Dewana I Outcame Terpeliharanya kondisi baik Jaringan Irigasi Dewana I	200.000.000 0,58 Km 0,58 Km	196.773.000 0,58 Km 0,58 Km	98,39% 100,00% 100,00%	
	- Rehabilitasi Daerah Irigasi Dukuh Input Dana Output Rehabilitasi Daerah Irigasi Dukuh Outcame Terpeliharanya kondisi baik Jaringan Irigasi Dukuh	200.000.000 0,6 Km 0,6 Km	198.220.000 0,6 Km 0,6 Km	99,11% 100,00% 100,00%	
	- Rehabilitasi Daerah Irigasi Durensiton Input Dana Output Rehabilitasi Daerah Irigasi Durensiton Outcame Terpeliharanya kondisi baik Jaringan Irigasi Durensiton	193.000.000 0,26 Km 0,26 Km	191.435.000 0,26 Km 0,26 Km	99,19% 100,00% 100,00%	

SASARAN STRATEGIS	INDIKATOR KINERJA	TARGET	REALISASI	%	KETERANGAN
1	2	3	4	5	6
	- Rehabilitasi Daerah Irigasi Dusunan Input Dana Output Rehabilitasi Daerah Irigasi Dusunan Outcame Terpeliharanya kondisi baik Jaringan Irigasi Dusunan	185.000.000 0,55 Km 0,55 Km	183.912.000 0,55 Km 0,55 Km	99,41% 100,00% 100,00%	
	- Rehabilitasi Daerah Irigasi Ente Input Dana Output Rehabilitasi Daerah Irigasi Ente Outcame Terpeliharanya kondisi baik Jaringan Irigasi Ente	700.000.000 1,88 Km 1,88 Km	516.165.000 1,88 Km 1,88 Km	73,74% 100,00% 100,00%	
	- Rehabilitasi Daerah Irigasi Gewot Input Dana Output Rehabilitasi Daerah Irigasi Gewot Outcame Terpeliharanya kondisi baik Jaringan Irigasi Gewot	400.000.000 0,67 Km 0,67 Km	313.000.000 0,67 Km 0,67 Km	78,25% 100,00% 100,00%	
	- Rehabilitasi Daerah Irigasi Gowok Input Dana Output Rehabilitasi Daerah Irigasi Gowok Outcame Terpeliharanya kondisi baik Jaringan Irigasi Gowok	600.000.000 1,51 Km 1,51 Km	470.700.000 1,51 Km 1,51 Km	78,45% 100,00% 100,00%	
	- Rehabilitasi Daerah Irigasi Kaliomas Input Dana Output Rehabilitasi Daerah Irigasi Kaliomas Outcame Terpeliharanya kondisi baik Jaringan Irigasi Kaliomas	1.000.000.000 2 Km 2 Km	808.393.000 2 Km 2 Km	80,84% 100,00% 100,00%	
	- Rehabilitasi Daerah Irigasi Karya Menggala Input Dana Output Rehabilitasi Daerah Irigasi Karya Menggala Outcame Terpeliharanya kondisi baik Jaringan Irigasi Karya Menggala	550.000.000 1,55 Km 1,55 Km	391.501.000 1,55 Km 1,55 Km	71,18% 100,00% 100,00%	
	- Rehabilitasi Daerah Irigasi Kediri Input Dana Output Rehabilitasi Daerah Irigasi Kediri Outcame Terpeliharanya kondisi baik Jaringan Irigasi Kediri	3.388.500.000 10,9 Km 10,9 Km	2.704.705.000 10,9 Km 10,9 Km	79,82% 100,00% 100,00%	
	- Rehabilitasi Daerah Irigasi Kembaran 1 Input Dana Output Rehabilitasi Daerah Irigasi Kembaran 1 Outcame Terpeliharanya kondisi baik Jaringan Irigasi Kembaran 1	200.000.000 0,63 Km 0,63 Km	198.291.000 0,63 Km 0,63 Km	99,15% 100,00% 100,00%	
	- Rehabilitasi Daerah Irigasi Krebek Input Dana Output Rehabilitasi Daerah Irigasi Krebek Outcame Terpeliharanya kondisi baik Jaringan Irigasi Krebek	500.000.000 1,61 Km 1,61 Km	422.230.000 1,61 Km 1,61 Km	84,45% 100,00% 100,00%	
	- Rehabilitasi Daerah Irigasi Pertapen Input Dana Output Rehabilitasi Daerah Irigasi Pertapen Outcame Terpeliharanya kondisi baik Jaringan Irigasi Pertapen	200.000.000 0,28 Km 0,28 Km	198.509.000 0,28 Km 0,28 Km	99,25% 100,00% 100,00%	
	- Rehabilitasi Daerah Irigasi Rawadawa Input Dana Output Rehabilitasi Daerah Irigasi Rawadawa Outcame Terpeliharanya kondisi baik Jaringan Irigasi Rawadawa	300.000.000 0,66 Km 0,66 Km	241.142.000 0,66 Km 0,66 Km	80,38% 100,00% 100,00%	

SASARAN STRATEGIS	INDIKATOR KINERJA	TARGET	REALISASI	%	KETERANGAN
1	2	3	4	5	6
	- Rehabilitasi Daerah Irigasi Petarangan II Input Dana Output Rehabilitasi Daerah Irigasi Petarangan II Outcame Terpeliharanya kondisi baik Jaringan Irigasi Petarangan II	190.000.000 0,38 Km 0,38 Km	188.688.000 0,38 Km 0,38 Km	99,31% 100,00% 100,00%	
	- Rehabilitasi Daerah Irigasi Radem Input Dana Output Rehabilitasi Daerah Irigasi Radem Outcame Terpeliharanya kondisi baik Jaringan Irigasi Radem	140.000.000 0,16 Km 0,16 Km	138.311.000 0,16 Km 0,16 Km	98,79% 100,00% 100,00%	
	- Rehabilitasi Daerah Irigasi Susukan Input Dana Output Rehabilitasi Daerah Irigasi Susukan Outcame Terpeliharanya kondisi baik Jaringan Irigasi Susukan	500.000.000 1,42 Km 1,42 Km	385.500.000 1,42 Km 1,42 Km	77,10% 100,00% 100,00%	
	4 Pembangunan dan Pengembangan Irigasi Input Dana Output Pembangunan dan Pengembangan Irigasi Outcame Terpeliharanya kondisi baik Irigasi	395.000.000 65,83 Ha 65,83 Ha	391.433.000 65,83 Ha 65,83 Ha	99,10% 100,00% 100,00%	
	- Pembangunan Irigasi Badak II Desa Jingsang Kecamatan Ajibarang RT. 005 RW. 007 Dusun III Input Dana Output Pembangunan Irigasi Badak II Desa Jingsang Kecamatan Ajibarang RT. 005 RW. 007 Dusun III Outcame Terpeliharanya kondisi baik Irigasi Badak II Desa Jingsang Kecamatan Ajibarang RT. 005 RW. 007 Dusun III	70.000.000 11,67 Ha 11,67 Ha	68.937.000 11,67 Ha 11,67 Ha	98,48% 100,00% 100,00%	
	- Perbaiki saluran irigasi lanjutan proyek PNPM 2014, Kelurahan Kebokura RW 004 Kecamatan Sumpiuh Input Dana Output Perbaiki saluran irigasi lanjutan proyek PNPM 2014, Kelurahan Kebokura RW 004 Kecamatan Sumpiuh Outcame Terpeliharanya kondisi baik Irigasi lanjutan proyek PNPM 2014, Kelurahan Kebokura RW 004 Kecamatan Sumpiuh	125.000.000 20,83 Ha 20,83 Ha	123.594.000 20,83 Ha 20,83 Ha	98,88% 100,00% 100,00%	
	- Perbaiki saluran Raden / Kali Putih, Kelurahan Arcawinangun RW 1 Purwokerto Timur Input Dana Output Perbaiki saluran Raden / Kali Putih, Kelurahan Arcawinangun RW 1 Purwokerto Timur Outcame Terpeliharanya kondisi baik Irigasi Kali Putih, Kelurahan Arcawinangun RW 1 Purwokerto Timur	200.000.000 33,33 Ha 33,33 Ha	198.902.000 33,33 Ha 33,33 Ha	99,45% 100,00% 100,00%	
	5 Pemberdayaan GP3A Input Dana Output Pemberdayaan GP3A Outcame Terwujudnya P3A aktif	80.792.000 20 Unit 20 Unit	57.961.950 55 Unit 55 Unit	71,74% 275,00% 275,00%	

SASARAN STRATEGIS	INDIKATOR KINERJA	TARGET	REALISASI	%	KETERANGAN	
1	2	3	4	5	6	
	6 Perencanaan Pengendalian dan Pengawasan Infrastruktur Bidang Irigasi (P2D2)					
	Input Dana	315.052.000	308.748.000	98,00%		
	Output Perencanaan Pengendalian dan Pengawasan Infrastruktur Bidang Irigasi (P2D2)	1 Kegiatan	1 Kegiatan	100,00%		
	Outcame Tersedianya sarana prasarana Perencanaan Pengendalian dan Pengawasan Infrastruktur Bidang Irigasi	1 Kegiatan	1 Kegiatan	100,00%		
	- Pengadaan Alat Ukur Lainnya, Peralatan Studio Visual dan Peralatan Pemetaan Ukur					
	Input Dana	116.490.000	116.490.000	100%		
	Output Pengadaan Alat Ukur Lainnya, Peralatan Studio Visual dan Peralatan Pemetaan Ukur	1 Paket	1 Paket	100,00%		
	Outcame Tersedianya Alat Ukur Lainnya, Peralatan Studio Visual dan Peralatan Pemetaan Ukur	1 Paket	1 Paket	100,00%		
	- Pengadaan Personal Komputer & Pengadaan Peralatan Personal Komputer					
	Input Dana	131.835.000	131.835.000	100%		
	Output Pengadaan Personal Komputer & Pengadaan Peralatan Personal Komputer	1 Paket	1 Paket	100,00%		
	Outcame Tersedianya Personal Komputer & Pengadaan Peralatan Personal Komputer	1 Paket	1 Paket	100,00%		
	- Pengadaan Alat Kantor Lainnya, Personal Komputer & Peralatan Personal Komputer					
	Input Dana	66.727.000	60.423.000	90,55%		
	Output Pengadaan Alat Kantor Lainnya, Personal Komputer & Peralatan Personal Komputer	1 Paket	1 Paket	100,00%		
	Outcame Tersedianya Alat Kantor Lainnya, Personal Komputer & Peralatan Personal Komputer	1 Paket	1 Paket	100,00%		
X	Meningkatnya Ketersediaan Sumber Air baku yang memadai, baik kualitas dan kuantitas untuk pemenuhan kebutuhan pertanian maupun sektor produksi lainnya	1 Rasio Jumlah Embung / Situ yang dimanfaatkan untuk Sumber Air Baku	16 Bh (94,12 %)	13 Bh (81,25 %)	81,25%	
		2 Rasio Jumlah Mata Air yang berfungsi baik	235 Bh (43,52 %)	235 Bh (43,52 %)	100,00%	Capaian 2016 = 233 bh
		3 Rasio kelompok masyarakat peduli sungai yang aktif	10 Unit (52,82%)	18 Unit (105,88%)	180,00%	Capaian 2016 = 18 Unit
	I Program pengembangan, pengelolaan dan konversi sungai, danau dan sumber daya air lainnya					
	1 Pembangunan Bangunan Penyedia Air Baku					
	Input Dana	500.000.000	493.254.750	98,65%		
	Output Pembangunan Bangunan Penyedia Air Baku	3 Unit	3 Unit	100%		
	Outcame Tersedianya Bangunan Penyedia Air Baku	3 Unit	3 Unit	100%		
	- Perbaikan Bangunan Penyedia Air Baku Bendung Arus I					
	Input Dana	168.000.000	166.504.000	99,11%		
	Output Perbaikan Bangunan Penyedia Air Baku Bendung Arus I	1 Unit	1 Unit	100%		
	Outcame Tersedianya Bangunan Penyedia Air Baku Bendung Arus I	1 Unit	1 Unit	100%		
	- Perbaikan Bangunan Penyedia Air Baku Bendung Landak					
	Input Dana	120.000.000	119.085.000	99,24%		
	Output Perbaikan Bangunan Penyedia Air Baku Bendung Landak	1 Unit	1 Unit	100%		
	Outcame Tersedianya Bangunan Penyedia Air Baku Bendung Landak	1 Unit	1 Unit	100%		

SASARAN STRATEGIS	INDIKATOR KINERJA	TARGET	REALISASI	%	KETERANGAN
1	2	3	4	5	6
	- Perbaikan Bangunan Penyedia Air Baku Bendung Susukan II Input Dana Output Perbaikan Bangunan Penyedia Air Baku Bendung Susukan II Outcame Tersedianya Bangunan Penyedia Air Baku Bendung Susukan II	200.000.000 1 Unit 1 Unit	198.862.000 1 Unit 1 Unit	99,43% 100% 100%	
	2 Pemberdayaan Forum Masyarakat Peduli Sungai Input Dana Output Pemberdayaan Forum Masyarakat Peduli Sungai Outcame Terbentuknya Forum Masyarakat Peduli Sungai aktif	100.000.000 1 Kegiatan 1 Kegiatan	55.964.200 1 Kegiatan 1 Kegiatan	55,96% 100,00% 100,00%	
	3 Pembangunan Taman Edukasi Sungai Kranji Input Dana Output Pembangunan Taman Edukasi Sungai Kranji Outcame Tersedianya Taman Edukasi Sungai Kranji	1.000.000.000 1 Lokasi 1 Lokasi	945.642.750 1 Lokasi 1 Lokasi	94,56% 100% 100%	
	- Pembangunan Taman Edukasi Sungai Kranji Input Dana Output Pembangunan Taman Edukasi Sungai Kranji Outcame Tersedianya Taman Edukasi Sungai Kranji	990.000.000 1 Lokasi 1 Lokasi	939.865.000 1 Lokasi 1 Lokasi	94,94% 100% 100%	
	4 Pemeliharaan SDA Input Dana Output Pemeliharaan Sungai Outcame Terpeliharanya kondisi Sungai	723.642.250 0,06 Km 0,06 Km	686.672.133 0,06 Km 0,06 Km	94,89% 100,00% 100,00%	
	5 Perencanaan Teknis Rutin Bidang SDA dan Irigasi Input Dana Output Perencanaan Teknis Rutin Bidang SDA dan Irigasi Outcame Tersedianya Dokumen Perencanaan Bidang SDA dan Irigasi	300.000.000 1 Kegiatan 1 Kegiatan	271.160.208 1 Kegiatan 1 Kegiatan	90,39% 100,00% 100,00%	
XI Meningkatnya Kualitas Pengendalian Banjir dan Penanganan Daerah Rawan	1 Rasio Panjang Sungai yang mengalami pengurangan kapasitas	182 Km (15,86 %)	150 Km (13,07%)	121,33%	Capaian 2016 = 183 Km
	J Program pengendalian banjir				
	1 Normalisasi Sungai Input Dana Output Normalisasi Sungai Outcame Terpeliharanya kondisi Sungai	500.000.000 0,02 Km 0,02 Km	472.768.000 0,02 Km 0,02 Km	94,55% 100,00% 100,00%	
	- Pemeliharaan Sungai Input Dana Output Pemeliharaan Sungai Outcame Terpeliharanya kondisi Sungai	487.000.000 1 Kegiatan 1 Kegiatan	468.768.000 1 Kegiatan 1 Kegiatan	96,26% 100,00% 100,00%	
	K Program Rehabilitasi / Pemeliharaan Saluran Drainase / Gorong-gorong				
	1 Pemeliharaan Drainase / Gorong-Gorong Input Dana Output Pemeliharaan Drainase / Gorong-Gorong Outcame Terpeliharanya kondisi baik Drainase / Gorong-Gorong	750.000.000 2,3 Km 2,3 Km	736.507.800 2,3 Km 2,3 Km	98,20% 100,00% 100,00%	

SASARAN STRATEGIS	INDIKATOR KINERJA	TARGET	REALISASI	%	KETERANGAN
1	2	3	4	5	6
	- Pembangunan Drainase Jalan Karangcegak - Tambaksogra Desa Karangcegak Kec. Sumbang Input Dana Output Pembangunan Drainase Jalan Karangcegak - Tambaksogra Desa Karangcegak Kec. Sumbang Outcame Terpeliharanya kondisi baik Drainase Jalan Karangcegak - Tambaksogra Desa Karangcegak Kec. Sumbang	98.634.000 0,12 Km 0,12 Km	98.634.000 0,12 Km 0,12 Km	100% 100,00% 100,00%	
	- Pemb. Drainase Jln Karanggedang-Kemiri Ds. Karanggedang Kec. Sumpiuh Input Dana Output Pemb. Drainase Jln Karanggedang-Kemiri Ds. Karanggedang Kec. Sumpiuh Outcame Terpeliharanya kondisi baik se Jln Karanggedang-Kemiri Ds. Karanggedang Kec. Sumpiuh	118.104.000 1,14 Km 1,14 Km	118.104.000 1,14 Km 1,14 Km	100% 100,00% 100,00%	
	- Pembangunan Drainase Jalan Kebasen - Sawangan Desa Kalisalak Sawangan Kec. Kebasen Input Dana Output Pembangunan Drainase Jalan Kebasen - Sawangan Desa Kalisalak Sawangan Kec. Kebasen Outcame Terpeliharanya kondisi baik Drainase Jalan Kebasen - Sawangan Desa Kalisalak Sawangan Kec. Kebasen	98.943.000 0,41 Km 0,41 Km	98.943.000 0,41 Km 0,41 Km	100% 100,00% 100,00%	
	- Pembangunan Drainase Jalan Kebumen - Baturaden Kec. Baturaden Input Dana Output Pembangunan Drainase Jalan Kebumen - Baturaden Kec. Baturaden Outcame Terpeliharanya kondisi baik Drainase Jalan Kebumen - Baturaden Kec. Baturaden	98.621.000 0,32 Km 0,32 Km	98.621.000 0,32 Km 0,32 Km	100% 100,00% 100,00%	
	- Pembangunan Drainase Jalan Kedungbanteng - Semaya Desa Baseh Kec. Kedungbanteng Input Dana Output Pembangunan Drainase Jalan Kedungbanteng - Semaya Desa Baseh Kec. Kedungbanteng Outcame Terpeliharanya kondisi baik Drainase Jalan Kedungbanteng - Semaya Desa Baseh Kec. Kedungbanteng	128.831.000 0,46 Km 0,46 Km	128.831.000 0,46 Km 0,46 Km	100% 100,00% 100,00%	
	- Pembangunan Drainase Jalan Kemranjen - Tanggeran Desa Karangsalam Kec. Kemranjen Input Dana Output Pembangunan Drainase Jalan Kemranjen - Tanggeran Desa Karangsalam Kec. Kemranjen Outcame Terpeliharanya kondisi baik Drainase Jalan Kemranjen - Tanggeran Desa Karangsalam Kec. Kemranjen	73.804.000 0,25 Km 0,25 Km	73.804.000 0,25 Km 0,25 Km	100% 100,00% 100,00%	

SASARAN STRATEGIS	INDIKATOR KINERJA	TARGET	REALISASI	%	KETERANGAN
1	2	3	4	5	6
	- Pembangunan Drainase Jalan Pasirmuncang - Pangebatan Kec.Karanglewas Input Dana Output Pembangunan Drainase Jalan Pasirmuncang - Pangebatan Kec. Karanglewas Outcame Terpeliharanya kondisi baik Drainase Jalan Pasirmuncang - Pangebatan Kec. Karanglewas	98.695.000 0,24 Km 0,24 Km	98.695.000 0,24 Km 0,24 Km	100% 100,00% 100,00%	
XII Meningkatnya Keterpaduan Infrastruktur Wilayah yang berkelanjutan didukung industri konstruksi yang berkualitas untuk keseimbangan pembangunan antarwilayah	1 Jumlah Perencanaan Teknis yang berkualitas	15 Dokumen	31 Dokumen	206,67%	
	2 Jumlah Pembinaan Jasa Konstruksi	20	49	245,00%	
	3 Jumlah rekomendasi SUJK	100 rekomendasi	152 rekomendasi	152,00%	
	4 Rasio Penyedia Jasa Konstruksi yang dibina.	4,84%	11,86%	245,00%	
	L Program Pembinaan Jasa Konstruksi				
	1 Pembinaan Jasa Konstruksi dan Masyarakat				
	Input Dana Output Pembinaan Jasa Konstruksi dan Masyarakat Outcame Terwujudnya penyedia konstruksi yang berkualitas	300.000.000 49 Penyedia Jasa 49 Penyedia Jasa	219.416.168 49 Penyedia Jasa 49 Penyedia Jasa	73,14% 100,00% 100,00%	
	- Penyusunan Profil Jasa Konstruksi Kabupaten Banyumas Input Dana Output Penyusunan Profil Jasa Konstruksi Kabupaten Banyumas Outcame Tersedianya Profil Jasa Konstruksi Kabupaten Banyumas	50.000.000 1 Paket 1 Paket	49.065.000 1 Paket 1 Paket	98,13% 100% 100%	
	2 Perencanaan teknis Dinas Pekerjaan Umum				
	Input Dana Output Perencanaan teknis Dinas Pekerjaan Umum Outcame Tersedianya dokumen perencanaan teknis	1.990.150.500 31 Dokumen 31 Dokumen	1.821.925.472 31 Dokumen 31 Dokumen	91,55% 100% 100%	
	- Perencanaan Teknis (DED) Jalan Input Dana Output Perencanaan Teknis (DED) Jalan Outcame Tersedianya Perencanaan Teknis (DED) Jalan	50.000.000 1 Dokumen 1 Dokumen	48.254.000 1 Dokumen 1 Dokumen	96,51% 100% 100%	
	- Inventarisasi Kondisi Jalan dan Jembatan Kabupaten Input Dana Output Inventarisasi Kondisi Jalan dan Jembatan Kabupaten Outcame Tersedianya Inventarisasi Kondisi Jalan dan Jembatan Kabupaten	50.000.000 1 Dokumen 1 Dokumen	48.763.000 1 Dokumen 1 Dokumen	97,53% 100% 100%	
	- Penyusunan Perencanaan DED Pembangunan Kantor Kecamatan Purwokerto Barat Input Dana Output Penyusunan Perencanaan DED Pembangunan Kantor Kecamatan Purwokerto Barat Outcame Tersedianya dokumen Perencanaan DED Pembangunan Kantor Kecamatan Purwokerto Barat	50.000.000 1 Dokumen 1 Dokumen	49.449.000 1 Dokumen 1 Dokumen	98,90% 100% 100%	

SASARAN STRATEGIS	INDIKATOR KINERJA	TARGET	REALISASI	%	KETERANGAN
1	2	3	4	5	6
	- Penyusunan Perencanaan DED Pembangunan Kantor Kec.Purwokerto Timur Input Dana Output Penyusunan Perencanaan DED Pembangunan Kantor Kec.Purwokerto Timur Outcame Tersedianya dokumen Perencanaan DED Pembangunan Kantor Kec.Purwokerto Timur	50.000.000 1 Dokumen 1 Dokumen	49.449.000 1 Dokumen 1 Dokumen	98,90% 100% 100%	
	- Inventarisasi Visual SDA dan Irigasi Input Dana Output Inventarisasi Visual SDA dan Irigasi Outcame Tersedianya data Inventarisasi Visual SDA dan Irigasi	50.000.000 1 Dokumen 1 Dokumen	48.759.000 1 Dokumen 1 Dokumen	97,52% 100% 100%	
	- Penyusunan DED Pembangunan Kantor Kecamatan Cilongok Input Dana Output Penyusunan DED Pembangunan Kantor Kecamatan Cilongok Outcame Tersedianya dokumen DED Pembangunan Kantor Kecamatan Cilongok	50.000.000 1 Dokumen 1 Dokumen	49.449.000 1 Dokumen 1 Dokumen	98,90% 100% 100%	
	- Penyusunan Perencanaan-Pembangunan Jembatan Sungai Pelus, Desa Dukuhwaluh Input Dana Output Penyusunan Perencanaan-Pembangunan Jembatan Sungai Pelus, Desa Dukuhwaluh Outcame Tersedianya dokumen Perencanaan-Pembangunan Jembatan Sungai Pelus, Desa Dukuhwaluh	50.000.000 1 Dokumen 1 Dokumen	49.302.000 1 Dokumen 1 Dokumen	98,60% 100% 100%	
	- Penyusunan Perencanaan Teknis (DED) Jembatan Input Dana Output Penyusunan Perencanaan Teknis (DED) Jembatan Outcame Tersedianya dokumen Perencanaan Teknis (DED) Jembatan	50.000.000 1 Dokumen 1 Dokumen	49.269.000 1 Dokumen 1 Dokumen	98,54% 100% 100%	
	- Penyusunan Perencanaan-Pembangunan Jembatan Sungai Pelus, Desa Kedondong Input Dana Output Penyusunan Perencanaan-Pembangunan Jembatan Sungai Pelus, Desa Kedondong Outcame Tersedianya dokumen Perencanaan-Pembangunan Jembatan Sungai Pelus, Desa Kedondong	50.000.000 1 Dokumen 1 Dokumen	49.379.000 1 Dokumen 1 Dokumen	98,76% 100% 100%	
	- Penyusunan DED Penggantian Jembatan Sungai Banjaran, Desa Bantarsoka Kec.Purwokerto Barat Input Dana Output Penyusunan DED Penggantian Jembatan Sungai Banjaran, Desa Bantarsoka Kec.Purwokerto Barat Outcame Tersedianya dokumen DED Penggantian Jembatan Sungai Banjaran, Desa Bantarsoka Kec.Purwokerto Barat	90.000.000 1 Dokumen 1 Dokumen	87.488.000 1 Dokumen 1 Dokumen	97,21% 100% 100%	
	- Jasa Konsultansi Pembangunan Jembatan Sungai Tajum, Jagawana, Desa Tipar Input Dana Output Jasa Konsultansi Pembangunan Jembatan Sungai Tajum, Jagawana, Desa Tipar Outcame Tersedianya dokumen Pembangunan Jembatan Sungai Tajum, Jagawana, Desa Tipar	50.000.000 1 Dokumen 1 Dokumen	48.500.000 1 Dokumen 1 Dokumen	97,00% 100% 100%	

SASARAN STRATEGIS	INDIKATOR KINERJA	TARGET	REALISASI	%	KETERANGAN
1	2	3	4	5	6
	- Jasa Konsultansi Pembangunan Jembatan Sungai Logawa,Desa Karanganyar Sidabowa Input Dana Output Jasa Konsultansi Pembangunan Jembatan Sungai Logawa,Desa Karanganyar Sidabowa Outcame Tersedianya dokumen Pembangunan Jembatan Sungai Logawa,Desa Karanganyar Sidabowa	50.000.000 1 Dokumen 1 Dokumen	48.000.000 1 Dokumen 1 Dokumen	96,00% 100% 100%	
	- Penyusunan DED Gedung Kantor Kecamatan Purwokerto Selatan Input Dana Output Penyusunan DED Gedung Kantor Kecamatan Purwokerto Selatan Outcame Tersedianya dokumen DED Gedung Kantor Kecamatan Purwokerto Selatan	50.000.000 1 Dokumen 1 Dokumen	49.449.000 1 Dokumen 1 Dokumen	98,90% 100% 100%	
	- Penyusunan DED Gedung Sanggar Pramuka & Rumah Dinas Camat Cilongok Input Dana Output Penyusunan DED Gedung Sanggar Pramuka & Rumah Dinas Camat Cilongok Outcame Tersedianya dokumen DED Gedung Sanggar Pramuka & Rumah Dinas Camat Cilongok	50.000.000 1 Dokumen 1 Dokumen	49.449.000 1 Dokumen 1 Dokumen	98,90% 100% 100%	
	- Penyusunan Dokumen AKNIP/AKNOP dan KSDAMS Kab.Banyumas Input Dana Output Penyusunan Dokumen AKNIP/AKNOP dan KSDAMS Kab.Banyumas Outcame Tersedianya Dokumen AKNIP/AKNOP dan KSDAMS Kab.Banyumas	50.000.000 1 Dokumen 1 Dokumen	48.783.000 1 Dokumen 1 Dokumen	97,57% 100% 100%	
	- Penyusunan DED Jembatan, Pembangunan Jembatan Kali Serayu Ds. Pegalongan-Ds.Papringan Input Dana Output Penyusunan DED Jembatan, Pembangunan Jembatan Kali Serayu Ds. Pegalongan-Ds.Papringan Outcame Tersedianya dokumen DED Jembatan, Pembangunan Jembatan Kali Serayu Ds. Pegalongan-Ds.Papringan	50.000.000 1 Dokumen 1 Dokumen	49.700.000 1 Dokumen 1 Dokumen	99,40% 100% 100%	
	- Penyusunan DED Pembangunan Jembatan Sungai Lopasir Ruas Jl.Karanggayam-Canduk, Cs Input Dana Output Penyusunan DED Pembangunan Jembatan Sungai Lopasir Ruas Jl.Karanggayam-Canduk, Cs Outcame Tersedianya dokumen DED Pembangunan Jembatan Sungai Lopasir Ruas Jl.Karanggayam-Canduk, Cs	45.000.000 1 Dokumen 1 Dokumen	44.500.000 1 Dokumen 1 Dokumen	98,89% 100% 100%	
	- Penyusunan Dokumen FS Anjungan Pelayanan Jalan (Sumpiuh) Input Dana Output Penyusunan Dokumen FS Anjungan Pelayanan Jalan (Sumpiuh) Outcame Tersedianya Dokumen FS Anjungan Pelayanan Jalan (Sumpiuh)	25.000.000 1 Dokumen 1 Dokumen	24.519.000 1 Dokumen 1 Dokumen	98,08% 100% 100%	

SASARAN STRATEGIS	INDIKATOR KINERJA	TARGET	REALISASI	%	KETERANGAN
1	2	3	4	5	6
	- Penyusunan DED Jembatan Pembangunan Overpass Gombang Bolong, Kec.Pekuncen Input Dana Output Penyusunan DED Jembatan Pembangunan Overpass Gombang Bolong, Kec.Pekuncen Outcame Tersedianya dokumen DED Jembatan Pembangunan Overpass Gombang Bolong, Kec.Pekuncen	50.000.000 1 Dokumen 1 Dokumen	49.379.000 1 Dokumen 1 Dokumen	98,76% 100% 100%	
	- Survei Data Jalan (Lingkungan) di Kawasan Perkotaan Purwokerto Input Dana Output Survei Data Jalan (Lingkungan) di Kawasan Perkotaan Purwokerto Outcame Tersedianya data Survei Data Jalan (Lingkungan) di Kawasan Perkotaan Purwokerto	50.000.000 1 Dokumen 1 Dokumen	48.199.000 1 Dokumen 1 Dokumen	96,40% 100% 100%	
	- Penyusunan DED Jalan Penataan Trotoar Jalan Jenderal Soedirman Input Dana Output Penyusunan DED Jalan Penataan Trotoar Jalan Jenderal Soedirman Outcame Tersedianya dokumen DED Jalan Penataan Trotoar Jalan Jenderal Soedirman	50.000.000 1 Dokumen 1 Dokumen	49.291.000 1 Dokumen 1 Dokumen	98,58% 100% 100%	
	- Perencanaan Pengembangan Taman Edukasi Sumber Daya Air (TESDA) Input Dana Output Perencanaan Pengembangan Taman Edukasi Sumber Daya Air (TESDA) Outcame Tersedianya dokumen Perencanaan Pengembangan Taman Edukasi Sumber Daya Air (TESDA)	50.000.000 1 Dokumen 1 Dokumen	49.850.000 1 Dokumen 1 Dokumen	99,70% 100% 100%	
	- Penyusunan DED Gedung Balai Benih Padi dan Palawija Ds.Tambaksogra Kec.Sumbang Input Dana Output Penyusunan DED Gedung Balai Benih Padi dan Palawija Ds.Tambaksogra Kec.Sumbang Outcame Tersedianya dokumen DED Gedung Balai Benih Padi dan Palawija Ds.Tambaksogra Kec.Sumbang	40.000.000 1 Dokumen 1 Dokumen	38.500.000 1 Dokumen 1 Dokumen	96,25% 100% 100%	
	- Penyusunan Dokumen Kajian Ruang Jalan (Rumaja, Rumija, Ruasda) di Kawasan Kota Purwokerto Input Dana Output Penyusunan Dokumen Kajian Ruang Jalan (Rumaja, Rumija, Ruasda) di Kawasan Kota Purwokerto Outcame Tersedianya Dokumen Kajian Ruang Jalan (Rumaja, Rumija, Ruasda) di Kawasan Kota Purwokerto	50.000.000 1 Dokumen 1 Dokumen	48.639.000 1 Dokumen 1 Dokumen	97,28% 100% 100%	
	- Inventarisasi Kondisi SDA dan Irigasi Input Dana Output Inventarisasi Kondisi SDA dan Irigasi Outcame Tersedianya Inventarisasi Kondisi SDA dan Irigasi	50.000.000 1 Dokumen 1 Dokumen	48.740.000 1 Dokumen 1 Dokumen	97,48% 100% 100%	

SASARAN STRATEGIS	INDIKATOR KINERJA	TARGET	REALISASI	%	KETERANGAN
1	2	3	4	5	6
	- Pembuatan Aplikasi Simaspor-PU (Sistem Informasi Aspirasi & Pelaporan Masyarakat) Input Dana Output Pembuatan Aplikasi Simaspor-PU (Sistem Informasi Aspirasi & Pelaporan Masyarakat) Outcame Tersedianya Aplikasi Simaspor-PU (Sistem Informasi Aspirasi & Pelaporan Masyarakat)	50.000.000 1 Dokumen 1 Dokumen	44.104.000 1 Dokumen 1 Dokumen	88,21% 100% 100%	
	- Penyusunan Nilai Iri Jalan Kabupaten Wilayah Barat Input Dana Output Penyusunan Nilai Iri Jalan Kabupaten Wilayah Barat Outcame Tersedianya dokumen penilaian IRI Jalan Kabupaten Wilayah Timur	50.000.000 1 Dokumen 1 Dokumen	49.300.000 1 Dokumen 1 Dokumen	98,60% 100% 100%	
	- Penyusunan DED Rehabilitasi Daerah Irigasi Wilayah Purwokerto, Sokaraja, Banyumas, Sumpiuh (DAK) Input Dana Output Penyusunan DED Rehabilitasi Daerah Irigasi Wilayah Purwokerto, Sokaraja, Banyumas, Sumpiuh (DAK) Outcame Tersedianya dokumen DED Rehabilitasi Daerah Irigasi Wilayah Purwokerto, Sokaraja, Banyumas, Sumpiuh (DAK)	50.000.000 1 Dokumen 1 Dokumen	48.750.000 1 Dokumen 1 Dokumen	97,50% 100% 100%	
	- Penyusunan Nilai IRI Jalan Kabupaten Wilayah Timur Input Dana Output Penyusunan Nilai IRI Jalan Kabupaten Wilayah Timur Outcame Tersedianya dokumen penilaian IRI Jalan Kabupaten Wilayah Timur	50.000.000 1 Dokumen 1 Dokumen	49.600.000 1 Dokumen 1 Dokumen	99,20% 100% 100%	
	- Penyusunan DED Rehabilitasi Daerah Irigasi Wilayah Ajibarang, Cilongok Jatilawan (DAK) Input Dana Output Penyusunan DED Rehabilitasi Daerah Irigasi Wilayah Ajibarang, Cilongok Jatilawan (DAK) Outcame Tersedianya dokumen DED Rehabilitasi Daerah Irigasi Wilayah Ajibarang, Cilongok Jatilawan (DAK)	50.000.000 1 Dokumen 1 Dokumen	49.129.000 1 Dokumen 1 Dokumen	98,26% 100% 100%	
	- Penyusunan Dokumen LHR Jalan Kabupaten Input Dana Output Penyusunan Dokumen LHR Jalan Kabupaten Outcame Tersedianya Dokumen LHR Jalan Kabupaten	50.000.000 1 Dokumen 1 Dokumen	49.559.000 1 Dokumen 1 Dokumen	99,12% 100% 100%	
	M Program Penataan penguasaan, kepemilikan, penggunaan dan pemanfaatan tanah				
	1 Pengadaan Tanah Underpass Sudirman Input Dana Output Pengadaan Tanah Underpass Sudirman Outcame Tersedianya tanah untuk pembangunan fasilitas umum	8.000.000.000 1 Lokasi 1 Lokasi	7.599.342.000 1 Lokasi 1 Lokasi	94,99% 100,00% 100,00%	
	- Penyusunan Dokumen Perencanaan Pengadaan Tanah Input Dana Output Penyusunan Dokumen Perencanaan Pengadaan Tanah Outcame Tersedianya Dokumen Perencanaan Pengadaan Tanah	20.130.000 1 Paket 1 Paket	20.000.000 1 Paket 1 Paket	99,35% 100% 100%	

SASARAN STRATEGIS	INDIKATOR KINERJA	TARGET	REALISASI	%	KETERANGAN
1	2	3	4	5	6
	- Belanja Peralatan/Perbekalan untuk Pengukuran dan Pengadaan Patok Batas Tanah Input Dana Output Belanja Peralatan/Perbekalan untuk Pengukuran dan Pengadaan Patok Batas Tanah Outcame Tersedianya Peralatan/Perbekalan untuk Pengukuran dan Pengadaan Patok Batas Tanah	48.825.000 1 Paket	28.800.000 1 Paket	58,99% 100%	
	- Penyusunan Dokumen Apraisal Input Dana Output Penyusunan Dokumen Apraisal Outcame Tersedianya Dokumen Apraisal	50.000.000 1 Paket 1 Paket	29.000.000 1 Paket 1 Paket	58,00% 100% 100%	
	2 Pembebasan Tanah Linggamas Input Dana Output Pembebasan Tanah Linggamas Outcame Tersedianya tanah untuk pembangunan fasilitas umum	14.900.000.000 1 Lokasi 1 Lokasi	9.083.182.716 1 Lokasi 1 Lokasi	60,96% 100% 100%	
	- Pengadaan Patok Batas Tanah Input Dana Output Pengadaan Patok Batas Tanah Outcame Tersedianya Patok Batas Tanah	60.000.000 1 Paket 1 Paket	57.825.000 1 Paket 1 Paket	96,38% 100% 100%	
	- Penyusunan Dokumen Perencanaan Pengadaan Tanah Input Dana Output Penyusunan Dokumen Perencanaan Pengadaan Tanah Outcame Tersedianya Dokumen Perencanaan Pengadaan Tanah	50.000.000 1 Paket 1 Paket	49.000.000 1 Paket 1 Paket	98,00% 100% 100%	
	- Belanja Peralatan/Perbekalan untuk Pengukuran Input Dana Output Belanja Peralatan/Perbekalan untuk Pengukuran Outcame Tersedianya Peralatan/Perbekalan untuk Pengukuran	25.500.000 1 Paket 1 Paket	21.400.000 1 Paket 1 Paket	83,92% 100% 100%	
	- Penyusunan Dokumen Apraisal Input Dana Output Penyusunan Dokumen Apraisal Outcame Tersedianya Dokumen Apraisal	50.000.000 1 Paket 1 Paket	49.000.000 1 Paket 1 Paket	98,00% 100% 100%	
	3 Pembebasan Tanah Gerilya - Sudirman Input Dana Output Pembebasan Tanah Gerilya - Sudirman Outcame Tersedianya tanah untuk pembangunan fasilitas umum	10.000.000.000 1 Lokasi 1 Lokasi	9.058.102.394 1 Lokasi 1 Lokasi	90,58% 100% 100%	
	- Pengadaan Patok Batas Tanah Input Dana Output Pengadaan Patok Batas Tanah Outcame Tersedianya Patok Batas Tanah	35.000.000 1 Paket 1 Paket	20.285.000 1 Paket 1 Paket	57,96% 100% 100%	
	- Belanja Peralatan / Perbekalan untuk pengukuran Input Dana Output Belanja Peralatan / Perbekalan untuk pengukuran Outcame Tersedianya Peralatan / Perbekalan untuk pengukuran	35.250.000 1 Paket 1 Paket	29.065.000 1 Paket 1 Paket	82,45% 100% 100%	

SASARAN STRATEGIS	INDIKATOR KINERJA	TARGET	REALISASI	%	KETERANGAN
1	2	3	4	5	6
	- Jasa Konsultan Penilai / Apraisal Input Dana Output Jasa Konsultan Penilai / Apraisal Outcame Tersedianya Konsultan Penilai / Apraisal	30.000.000 1 Paket 1 Paket	29.150.000 1 Paket 1 Paket	97,17% 100% 100%	
	4 Pengadaan Tanah Jalan Lingkar Patikraja Input Dana Output Pengadaan Tanah Jalan Lingkar Patikraja Outcame Tersedianya tanah untuk pembangunan fasilitas umum	7.000.000.000 1 Lokasi 1 Lokasi	4.734.022.765 1 Lokasi 1 Lokasi	67,63% 100% 100%	
	- Penyusunan Dokumen Perencanaan Pengadaan Tanah Input Dana Output Penyusunan Dokumen Perencanaan Pengadaan Tanah Outcame Tersedianya Dokumen Perencanaan Pengadaan Tanah	20.130.000 1 Paket 1 Paket	20.000.000 1 Paket 1 Paket	99,35% 100% 100%	
	- Belanja Peralatan/Perbekalan Untuk Pengukuran dan Pengadaan Patok Batas Tanah Input Dana Output Belanja Peralatan/Perbekalan Untuk Pengukuran dan Pengadaan Patok Batas Tanah Outcame Tersedianya Peralatan/Perbekalan Untuk Pengukuran dan Pengadaan Patok Batas Tanah	61.800.000 1 Paket 1 Paket	38.010.000 1 Paket 1 Paket	61,50% 100% 100%	
	- Penyusunan Dokumen Apraisal Input Dana Output Penyusunan Dokumen Apraisal Outcame Tersedianya Dokumen Apraisal	50.000.000 1 Paket 1 Paket	29.000.000 1 Paket 1 Paket	58,00% 100% 100%	
	5 Pengadaan Tanah Jembatan Merah Input Dana Output Pengadaan Tanah Jembatan Merah Outcame Tersedianya tanah untuk pembangunan fasilitas umum	1.600.000.000 1 Lokasi 1 Lokasi	1.107.288.185 1 Lokasi 1 Lokasi	69,21% 100% 100%	
	- Penyusunan Dokumen Perencanaan Pengadaan Tanah Input Dana Output Penyusunan Dokumen Perencanaan Pengadaan Tanah Outcame Tersedianya Dokumen Perencanaan Pengadaan Tanah	20.130.000 1 Paket 1 Paket	16.500.000 1 Paket 1 Paket	81,97% 100% 100%	
	- Pengadaan Jasa Konsultan Penilai / Apraisal Input Dana Output Pengadaan Jasa Konsultan Penilai / Apraisal Outcame Tersedianya Jasa Konsultan Penilai / Apraisal	50.000.000 1 Paket 1 Paket	29.000.000 1 Paket 1 Paket	58,00% 100% 100%	
	- Belanja Peralatan/Perbekalan untuk Pengukuran dan Pengadaan Patok Batas Tanah Input Dana Output Belanja Peralatan/Perbekalan untuk Pengukuran dan Pengadaan Patok Batas Tanah Outcame Tersedianya Peralatan/Perbekalan untuk Pengukuran dan Pengadaan Patok Batas Tanah	79.000.000 1 Paket 1 Paket	29.500.000 1 Paket 1 Paket	37,34% 100% 100%	

SASARAN STRATEGIS	INDIKATOR KINERJA	TARGET	REALISASI	%	KETERANGAN
1	2	3	4	5	6
	6 Pengadaan Tanah Underpass Legok				
	Input Dana	200.000.000	-	0,00%	Tidak dilaksanakan
	Output Pengadaan Tanah Underpass Legok	1 Lokasi	0 Lokasi	0,00%	
	Outcome Tersedianya tanah untuk pembangunan fasilitas umum	1 Lokasi	0 Lokasi	0,00%	

Purwokerto, Pebruari 2018

KEPALA DINAS PEKERJAAN UMUM
KABUPATEN BANYUMAS

Dr. Ir. IRAWADI, CES.
Pembina Utama Muda
NIP. 19640418 199103 1 007