



# Profil

RUMAH SAKIT UMUM DAERAH AJIBARANG  
TAHUN 2021

PEMERINTAH KABUPATEN BANYUMAS  
RUMAH SAKIT UMUM DAERAH AJIBARANG  
Jl. Raya Pancasan – Ajibarang Telp (0281) 6570004 Fax. 6570005  
e-mail: rsudajibarang@banyumaskab.go.id

# 2021



  
**0813 9048 3929**

 <http://rsudajibarang.banyumaskab.go.id/>

 @rsud.ajibarang.ceria

 @RsudAjibarang

 Rsud Ajibarang

## KATA PENGANTAR



Assalamualaikum Wr. Wb.

Puji Syukur senantiasa kita panjatkan kehadirat Allah SWT, yang telah memberikan kesehatan, keselamatan, kebahagiaan dan kemudahan bagi kita semua, dan telah memberikan kesempatan kepada kami untuk menyelesaikan penyusunan buku Profil Rumah Sakit Umum Daerah Ajibarang Kabupaten Banyumas Tahun 2021.

Mudah-mudahan dengan disusunnya buku Profil ini, dapat memberikan informasi kepada stakeholder yang membutuhkan, baik internal dan eksternal rumah sakit. Pada kesempatan ini kami mengucapkan banyak terima kasih atas segala bantuan dan kerjasama yang telah diberikan oleh semua pihak.

Kami menyadari bahwa dalam penyusunan buku profil ini masih banyak kekurangan, untuk itu kami mohon saran masukan dari berbagai pihak agar penyusunan profil yang akan datang dapat lebih baik dan lengkap.

Demikian yang dapat kami sampaikan dan terima kasih.  
Wassalamualaikum Wr. Wb.

Ajibarang, 12 Maret 2021  
DIREKTUR RSUD AJIBARANG  
KABUPATEN BANYUMAS

  
dr. WIDYANA GREHASTUTI, Sp. OG. M.Si., Med  
Pembina Tingkat I  
NIP. 19721125 200312 2 007

## **PROFIL RSUD AJIBARANG KABUPATEN BANYUMAS TAHUN 2021**

1. Nama Rumah Sakit : RSUD Ajibarang
2. Alamat : JL. Raya Pancasan-Ajibarang Kab. Banyumas Prov.  
Jawa Tengah
3. No Telepon : (0281) 6570004
4. No Fax : (0281) 6570005
5. Alamat Email : rsudajibarang@banyumaskab.go.id
6. Pemilik : Pemda Banyumas
7. Nama Direktur : dr.WIDYANA GREHASTUTI, Sp.OG. M.Si.,Med
8. Status : Badan Layanan Umum Daerah (BLUD) Penuh
9. Kelas Rumah Sakit : Type C
10. Jumlah Tempat Tidur : 171 TT

## DAFTAR ISI

|   | Halaman |
|---|---------|
| KATA PENGANTAR .....  | i       |
| PROFIL .....  | ii      |
| DAFTAR ISI .....  | iii     |
| DAFTAR TABEL .....  | iv      |
| DAFTAR GRAFIK .....   | vi      |
| DAFTAR GAMBAR .....   | vii     |
| BAB I GAMBARAN UMUM .....                                     | 1       |
| BAB II TUGAS, FUNGSI, STRUKTUR ORGANISASI DAN VISI MISI. .... | 5       |
| A. Tugas, Fungsi, Struktur Organisasi .....                   | 5       |
| B. Visi dan Misi .....  | 8       |
| BAB III SUMBER DAYA MANUSIA DAN SARANA PRASARANA .....        | 13      |
| A. Sumber Daya Manusia (SDM) .....                            | 13      |
| B. Sarana dan Prasarana .....                                 | 17      |
| BAB IV KINERJA DAN PRODUKTIFITAS PELAYANAN .....              | 20      |
| A. Pelayanan Instalasi Gawat Darurat (IGD) .....              | 20      |
| B. Pelayanan Instalasi Rawat Jalan .....                      | 24      |
| C. Pelayanan Instalasi Rawat Inap .....                       | 33      |
| D. Pelayanan Instalasi Radiologi .....                        | 39      |
| E. Pelayanan Asuhan Gizi Klinik .....                         | 46      |
| F. Pelayanan Instalasi Laboratorium .....                     | 49      |
| G. Pelayanan Rehabilitasi Medis .....                         | 54      |
| BAB V PENUTUP .....   | 56      |

## DAFTAR TABEL

|             | Halaman  |
|-------------|--|
| TABEL I.1   | Nama Direktur RSUD Ajibarang Tahun 2007 s.d 2021 ..... 3                                   |
| TABEL III.1 | Data Jumlah Pegawai RSUD Ajibarang Tahun 2020 dan 2021. ... 13                             |
| TABEL III.2 | Jumlah PNS Berdasarkan Jabatan dan Tingkat Pendidikan Per Maret 2021 ..... 14              |
| TABEL III.3 | Jumlah Pegawai Non PNS Berdasarkan Jabatan Per Desember 2020 ..... 16                      |
| TABEL IV.1  | Data Pasien di IGD RSUD Ajibarang Tahun 2019 dan 2020 ..... 20                             |
| TABEL IV.2  | Capaian SPM IGD RSUD Ajibarang Tahun 2020 ..... 22   |
| TABEL IV.3  | Kasus Terbanyak IGD Tahun 2020..... 23   |
| TABEL IV.4  | Pasien di Instalasi Rawat Jalan Tahun 2019 dan 2020 Berdasar kan Jenis Kunjungan..... 26   |
| TABEL IV.5  | Kunjungan Rawat Jalan Berdasarkan Bulan Pelayanan pada Tahun 2020 ..... 28                 |
| TABEL IV.6  | Kunjungan Rawat Jalan Per Poliklinik Pada Tahun 2019 dan Tahun 2020 ..... 29               |
| TABEL IV.7  | Data Kunjungan Pasien Rawat Jalan Berdasarkan Cara Bayar Tahun 2019 dan 2020 ..... 31      |
| TABEL IV.8  | Kasus Terbanyak Rawat Jalan RSUD Ajibarang Tahun 2020 ..... 32                             |
| TABEL IV.9  | Jumlah Kunjungan Pasien Rawat Inap Berdasarkan Pasien Masuk Tahun 2019 dan 2020..... 34    |
| TABEL IV.10 | Indikator Utilisasi Rawat Inap Tahun 2020 ..... 35   |
| TABEL IV.11 | Indikator Utilisasi Rawat Inap Tahun 2019 dan 2020 ..... 36                                |
| TABEL IV.12 | Rekapitulasi Utilisasi Kunjungan Rawat Inap Berdasarkan Kelas Perawatan tahun 2020. ....37 |
| TABEL IV.13 | Data Penanganan Diagnosa Terbanyak di Rawat Inap RSUD Ajibarang Tahun 2020 ..... 38        |
| TABEL IV.14 | Pelayanan Radiologi Pasien Rontgen Tahun 2020 ..... 40                                     |
| TABEL IV.15 | Jumlah Pasien Rontgen Per Pemeriksaan Pada Instalasi Radiologi Tahun 2020 ..... 41         |

|             |  |    |
|-------------|--|----|
| TABEL IV.16 | Pelayanan Pemeriksaan USG Instalasi Radiologi Tahun 2020 ....  | 44 |
| TABEL IV.17 | Tren Kunjungan Pasien,Pemeriksaan Rontgen dan USG Pada Instalasi Radiologi Tahun 2019 dan 2020 ..... | 45 |
| TABEL IV.18 | Pelayanan Konsultasi Gizi Rawat Inap Tahun 2019 dan 2020 .....                                       | 47 |
| TABEL IV.19 | Pelayanan Konsultasi Gizi Rawat Jalan Tahun 2019 dan 2020 ....                                       | 48 |
| TABEL IV.20 | Capaian Standar Pelayanan Minimal (SPM) Instalasi Gizi Tahun 2019 dan 2020 .....                     | 48 |
| TABEL IV.21 | Laporan Kunjungan Pelayanan Instalasi Laboratorium Tahun 2019 dan 2020 .....                         | 49 |
| TABEL IV.22 | Laporan Pelayanan Pemeriksaan Pada Instalasi Laboratorium Tahun 2019 dan 2020 .....                  | 51 |
| TABEL IV.23 | Laporan Pelayanan Pemeriksaan Rujukan Pada Instalasi Laboratorium Tahun 2019 dan 2020 .....          | 52 |
| TABEL IV.24 | Capaian SPM Instalasi Laboratorium Tahun 2019 dan 2020 .....   | 53 |
| TABEL IV.24 | Pelayanan Tindakan Fisioterapi Instalasi Rehabilitasi Medis Tahun 2020 .....                         | 55 |

## DAFTAR GRAFIK

|   | Halaman |
|---|---------|
| Grafik IV.1 Kunjungan Pasien di IGD tahun 2019 dan 2020 .....   | 21      |
| Grafik IV.2 Kunjungan Pasien Rawat Jalan Berdasarkan Jenis Kunjungan<br>Tahun 2019 dan 2020 .....                     | 26      |
| Grafik IV.3 Kunjungan Pasien Rawat Jalan Tahun 2013 - 2020 .....  | 27      |
| Grafik IV.4 Kunjungan Pasien Rawat Jalan Berdasarkan Bulan Kunjungan<br>Tahun 2020 .....                              | 28      |
| Grafik IV.5 Kunjungan Pasien Rawat Jalan Berdasarkan Kunjungan Poliklinik<br>Tahun 2020 .....                         | 30      |
| Grafik IV.6 Data Kunjungan Pasien Rawat Jalan Berdasarkan Cara Bayar<br>Tahun 2019 dan 2020 .....                     | 31      |
| Grafik IV.7 Kunjungan Pasien Rawat Inap Berdasarkan Bulan Pada Tahun<br>2019 dan 2020 .....                           | 35      |
| Grafik IV.8 Data Penanganan Diagnosa Terbanyak Di Rawat Inap RSUD Ajibarang<br>Tahun 2020 .....                       | 38      |
| Grafik IV.9 Pelayanan Radiologi Pasien Rontgen Tahun 2020 Pada RSUD<br>Ajibarang.....                                 | 40      |
| Grafik IV.10 Dua Puluh Besar Pemeriksaan Rontgen Terbanyak Pada Instalasi<br>Radiologi Tahun 2020 .....               | 42      |
| Grafik IV.11 Pelayanan Pemeriksaan USG pada Instalasi Radiologi Th 2020 ..  | 44      |
| Grafik IV.12 Tren Kunjungan Pasien, Pemeriksaan Rontgen dan USG pada Instalasi<br>Radiologi Tahun 2019 dan 2020 ..... | 45      |
| Grafik IV.13 Kunjungan Pelayanan Pada Instalasi Laboratorium Per Bulan Pada<br>Tahun 2019 dan 2020 .....              | 50      |
| Grafik IV.14 Kunjungan Pelayanan Pada Instalasi Laboratorium Tahun 2019 dan<br>2020 .....                             | 50      |
| Grafik IV.15 Laporan Pelayanan Pemeriksaan Pada Instalasi Laboratorium Tahun<br>2019 dan 2020 .....                   | 52      |
| Grafik IV.16 Laporan Kunjungan Pelayanan Medis Instalasi Rehabilitasi Medis<br>Tahun 2020 .....                       | 54      |

## DAFTAR GAMBAR

|   | Halaman |
|---|---------|
| Gambar II.1 Struktur Organisasi RSUD Ajibarang .....  | 8       |
| Gambar IV.1 Jumlah Pasien di IGD RSUD Ajibarang Tahun 2020 Berdasarkan Cara Bayar.....            | 22      |
| Gambar IV.2 Kasus Terbanyak Instalasi Gawat Darurat RSUD Ajibarang Tahun 2020.....                | 23      |
| Gambar IV.3 Kunjungan Pasien Rawat Jalan Berdasarkan Cara Bayar dan Jenis Kelamin Tahun 2020..... | 32      |



## **BAB I GAMBARAN UMUM RSUD AJIBARANG**

Rumah Sakit Umum Daerah (RSUD) Ajibarang awalnya merupakan Unit Rawat Inap Puskesmas I Ajibarang yang berdiri pada tahun 1997, kemudian oleh Pemerintah Daerah Kabupaten Banyumas dikembangkan menjadi RSUD Ajibarang yang mulai operasional pada Januari 2007.

Tujuan utama didirikannya RSUD Ajibarang adalah untuk meningkatkan pelayanan kesehatan bagi masyarakat di Kabupaten Banyumas khususnya Banyumas bagian Barat, yang meliputi Kecamatan Ajibarang, Gumelar, Pekuncen, Cilongok, Lumbir, Wangon, Jatilawang dan Purwojati.

RSUD Ajibarang terletak di Jalan Raya Pancasan, Desa Ajibarang Wetan, Kecamatan Ajibarang Kabupaten Banyumas. Lokasi RSUD Ajibarang sangat strategis karena berada di jalur pertemuan jalan utama pantai utara (Jalur Purwokerto -Tegal/Brebes) dan jalan utama pantai selatan (Jalur Purwokerto - Cilacap).

Perkembangan RSUD Ajibarang berdasarkan dokumen yang ada adalah sebagai berikut :

1. Berdasarkan Keputusan Menkes Nomor 1339/MENKES/IX/2005 tanggal 12 September 2005 ditetapkan sebagai Rumah Sakit Tipe D dan tanggal 27 Januari 2007 kegiatan RSUD Ajibarang mulai dilaksanakan dengan jumlah Tempat Tidur saat itu sebanyak 122 buah, Luas Lahan: 19.516 m<sup>2</sup>, Luas Bangunan: 15.000 m<sup>2</sup>;
2. Berdasarkan Keputusan Menkes Nomor 447/MENKES/SK/IV/2010, tanggal 5 April 2010, RSUD Ajibarang mengalami peningkatan kelas dari Tipe D ke Tipe C;
3. Berdasarkan Keputusan KARS No: KARS-SERT/46/VIII/2012 tanggal 15 Agustus 2012, RSUD Ajibarang Terakreditasi 5 pelayanan dasar meliputi : Administrasi dan Manajemen, Pelayanan Gawat Darurat, Pelayanan Keperawatan, Pelayanan Medis dan Rekam Medis;

4. Berdasarkan Keputusan Bupati Banyumas Nomor : 445.1/967/2011, tanggal 13 Desember 2011 tentang Penetapan Penerapan Status Pola Pengelolaan Keuangan Badan Layanan Umum Daerah ( PPK-BLUD) dengan status penuh pada RSUD Ajibarang.
5. Berdasarkan Sertifikat Komisi Akreditasi Rumah Sakit (KARS) tanggal 14 September 2017 Nomor : KARS-SERT/819/IX/2017 dinyatakan Lulus Akreditasi Tingkat Paripurna.
6. Berdasarkan Keputusan Komisi Akreditasi Rumah Sakit (KARS) tanggal 12 Mei 2020 Nomor : KARS-SERT/218/V/2020 dinyatakan Lulus Akreditasi Tingkat Paripurna.
7. Berdasarkan Piagam Penghargaan Menteri Pendayagunaan Aparatur Negara dan Reformasi Birokrasi tanggal 27 Nopember 2018 sebagai Unit Penyelenggara Pelayanan Publik dengan Pelayanan Publik Kategori Sangat Baik (A-) Tahun 2018 dan 2019.

Struktur Organisasi RSUD Ajibarang Kabupaten Banyumas berdasarkan :

1. Peraturan Daerah Kabupaten Banyumas Nomor 27 Tahun 2009 tentang Organisasi dan Tata Kerja Lembaga Teknis Daerah Kabupaten Banyumas sebagaimana telah diubah dengan Peraturan Daerah Kabupaten Banyumas Nomor 2 Tahun 2011 tentang Perubahan Atas Peraturan Daerah Kabupaten Banyumas Nomor 27 Tahun 2009 tentang Organisasi dan Tata Kerja Lembaga Teknis Daerah Kabupaten Banyumas.
2. Peraturan Daerah Kabupaten Banyumas Nomor 16 Tahun 2016 tentang Pembentukan dan Susunan Perangkat Daerah Kabupaten Banyumas.
3. Peraturan Bupati Banyumas Nomor : 10 tahun 2011 tentang penjabaran tugas dan fungsi Rumah Sakit Umum Daerah Ajibarang Kabupaten Banyumas.

Sejak operasional pada tahun 2007 sampai dengan sekarang, kepemimpinan di Rumah Sakit Umum Daerah Ajibarang sudah empat kali mengalami pergantian, adapun Direktur RSUD Ajibarang dari Tahun 2007 s.d 2021 adalah sebagai berikut dibawah ini.

**TABEL I.1**  
**NAMA DIREKTUR**  
**RSUD AJIBARANG KABUPATEN BANYUMAS**  
**TAHUN 2007 S.D 2021**

| NO | NAMA                                     | TAHUN             |
|----|--|-------------------|
| 1  | dr. GATOT BUDI SAROSO                    | 2007 s.d 2010     |
| 2  | dr. AR. SISWANTO BUDI W.                 | 2010 s.d 2012     |
| 3  | dr. DANI ESTI NOVIA                      | 2012 s.d 2019     |
| 4  | dr. WIDYANA GREHASTUTI, Sp.OG, M.Si.Med. | 2019 s.d sekarang |

Pelayanan yang diberikan di RSUD Ajibarang pada tahun 2021 terdiri dari :

1. Pelayanan IGD 24 Jam
2. Pelayanan Poliklinik Rawat Jalan  
 Poliklinik Rawat Jalan di RSUD Ajibarang pada tahun 2020 terdiri dari :
  - a. Poliklinik Spesialis Penyakit Dalam
  - b. Poliklinik Spesialis Obsgyn
  - c. Poliklinik Spesialis Anak
  - d. Poliklinik Spesialis Bedah
  - e. Poliklinik Spesialis Saraf
  - f. Poliklinik Spesialis Mata
  - g. Poliklinik Spesialis Paru
  - h. Poliklinik Spesialis Orthopedi
  - i. Poliklinik Spesialis Kesehatan Jiwa
  - j. Poliklinik Spesialis Urologi
  - k. Poliklinik THT
  - l. Poliklinik Gigi
  - m. Poliklinik Fisioterapi
  - n. Unit Hemodialisa
3. Pelayanan Rawat Inap  
 Pelayanan Rawat Inap di RSUD Ajibarang terdiri dari :
  - a. Rawat Inap Kelas 1
  - b. Rawat Inap Kelas 2
  - c. Rawat Inap Kelas 3
4. Pelayanan Khusus
  - a. Pelayanan ICU
  - b. Pelayanan IBS
  - c. Pelayanan Perinatologi
  - d. Pelayanan Persalinan
5. Pelayanan Penunjang  
 Pelayanan penunjang di RSUD Ajibarang terdiri dari :
  - a. Pelayanan Persalinan
  - b. Pelayanan Anastesi
  - c. Pelayanan Radiologi
  - d. Pelayanan Laboratorium
  - k. Pelayanan Pemeliharaan Sarana dan Prasarana
  - l. Pelayanan Administrasi dan Keuangan

- e. Pelayanan Farmasi
- f. Pelayanan Gizi
- g. Pelayanan Rekam Medis
- h. Pelayanan Sterilisasi Sentral
- i. Pelayanan Loundri
- j. Pelayanan Pemasaran dan Kepuasan Pelanggan
- m. Pelayanan Transportasi dan Keamanan
- n. Pelayanan Cleening Service
- o. Pelayanan Pemulasaraan Jenazah
- p. Pelayanan Ambulance

## **BAB II TUGAS, FUNGSI, STRUKTUR ORGANISASI, DAN VISI MISI**

### **A. Tugas, Fungsi, Struktur Organisasi**

Berdasarkan Peraturan Daerah Kabupaten Banyumas Nomor 27 Tahun 2009 tentang Organisasi dan Tata Kerja Lembaga Teknis Daerah Kabupaten Banyumas sebagaimana telah diubah dengan Peraturan Daerah Kabupaten Banyumas Nomor 2 Tahun 2011 tentang Perubahan Atas Peraturan Daerah Kabupaten Banyumas Nomor 27 Tahun 2009 tentang Organisasi dan Tata Kerja Lembaga Teknis Daerah Kabupaten Banyumas dan Peraturan Daerah Kabupaten Banyumas Nomor 16 Tahun 2016 tentang Pembentukan dan Susunan Perangkat Daerah Kabupaten Banyumas dan Peraturan Bupati Banyumas Nomor : 10 tahun 2011 tentang penjabaran tugas dan fungsi Rumah Sakit Umum Daerah Ajibarang Kabupaten Banyumas.

Rumah Sakit Umum Daerah Ajibarang Kabupaten Banyumas mempunyai tugas dan fungsi sebagai berikut :

1. Tugas  
Melaksanakan penyusunan dan pelaksanaan kebijakan daerah di bidang pelayanan kesehatan pada RSUD Ajibarang.
2. Fungsi
  - a. Perumusan kebijakan teknis di lingkup pelayanan kesehatan pada RSUD Ajibarang;
  - b. Pemberian dukungan atas penyelenggaraan pemerintahan daerah lingkup pelayanan kesehatan pada RSUD Ajibarang;
  - c. Pembinaan dan pelaksanaan tugas pelayanan pada RSUD Ajibarang;
  - d. Pelaksanaan tugas lain yang diberikan oleh Bupati sesuai dengan tugas dan fungsinya.

Untuk melaksanakan tugas dan fungsi, Direktur RSUD Ajibarang beserta jajaran struktural lainnya mempunyai tugas sebagai berikut :

1. Direktur mempunyai tugas memimpin penyusunan dan pelaksanaan kebijakan daerah dibidang pelayanan kesehatan pada RSUD Ajibarang sesuai dengan ketentuan yang berlaku dalam rangka mewujudkan masyarakat Kabupaten Banyumas yang sehat.
2. Kepala Bagian Administrasi dan Keuangan mempunyai tugas Mengkoordinasikan penyiapan penyusunan dan pelaksanaan kebijakan administrasi umum, kepegawaian, keuangan, bina program dan mutu RSUD Ajibarang sesuai dengan ketentuan yang berlaku guna menelaraskan pelaksanaan tugas.
  - a) Kepala Sub Bagian Bina Program dan Mutu mempunyai tugas menyiapkan penyusunan dan pelaksanaan kebijakan, pemantauan dan evaluasi pelaksanaan program serta meningkatkan mutu dan kerja sama pada RSUD Ajibarang sesuai dengan ketentuan yang berlaku guna meningkatkan kinerja RSUD Ajibarang.
  - b) Kepala Sub Bagian Keuangan mempunyai tugas menyiapkan penyusunan dan pelaksanaan kebijakan pengelolaan pendapatan, belanja dan akuntansi keuangan RSUD Ajibarang sesuai dengan ketentuan yang berlaku guna menelaraskan pelaksanaan tugas pada RSUD Ajibarang.
  - c) Kepala Sub Bagian Umum dan Kepegawaian mempunyai tugas menyiapkan perumusan kebijakan teknis administrasi umum dan kepegawaian pada RSUD Ajibarang sesuai dengan ketentuan yang berlaku guna meningkatkan kinerja RSUD Ajibarang.
3. Kepala Bidang Pelayanan dan Keperawatan mempunyai tugas mengkoordinasikan penyiapan penyusunan dan pelaksanaan kebijakan pelayanan medis dan keperawatan pada RSUD Ajibarang sesuai dengan ketentuan yang berlaku guna menelaraskan pelaksanaan tugas.
  - a) Kepala Seksi Pelayanan Medis mempunyai tugas menyiapkan penyusunan dan pelaksanaan kebijakan pelayanan medis pada instalasi rawat jalan, instalasi rawat inap, instalasi bedah sentral, instalasi intensive care unit dan instalasi gawat darurat sesuai dengan ketentuan yang berlaku guna meningkatkan kinerja RSUD Ajibarang.

- b) Kepala Seksi Keperawatan mempunyai tugas menyiapkan penyusunan dan pelaksanaan kebijakan pelayanan keperawatan sesuai dengan ketentuan yang berlaku guna meningkatkan kinerja RSUD Ajibarang.
- 4. Kepala Bidang Penunjang mempunyai tugas mengkoordinasikan penyiapan penyusunan dan pelaksanaan kebijakan pelayanan penunjang medis dan non medis pada RSUD Ajibarang sesuai dengan ketentuan yang berlaku guna menyelaraskan pelaksanaan tugas.
  - a) Kepala Seksi Penunjang Medis mempunyai tugas menyiapkan penyusunan dan pelaksanaan kebijakan pelayanan penunjang medis pada instalasi gizi, instalasi farmasi, instalasi laboratorium, instalasi radiologi dan instalasi rehabilitasi medis RSUD Ajibarang sesuai dengan ketentuan yang berlaku guna menyelaraskan pelaksanaan tugas.
  - b) Kepala Seksi Penunjang Non Medis mempunyai tugas menyiapkan penyusunan dan pelaksanaan kebijakan pelayanan penunjang non medis pada instalasi pemulasaran jenazah, instalasi sterilisasi sentral, instalasi perbaikan sarana dan prasarana Rumah Sakit, instalasi pengolahan limbah, instalasi rekam medis, instalasi transportasi dan keamanan, instalasi pemasaran dan kepuasan pelanggan, instalasi teknologi informatika serta instalasi diklat dan pemberdayaan sumber daya manusia RSUD Ajibarang sesuai dengan ketentuan yang berlaku guna menyelaraskan pelaksanaan tugas.
- 3. Struktur Organisasi  
Struktur Organisasi Rumah sakit Umum Daerah Ajibarang terdiri dari:
  - a. Direktur
  - b. Bagian Administrasi dan Keuangan
    - 1) Subag Bina Program dan Mutu
    - 2) Subag Umum dan Kepegawaian
    - 3) Subag Keuangan
  - c. Bidang Pelayanan dan Keperawatan
    - 1) Seksi Pelayanan Medis
    - 2) Seksi Keperawatan

- d. Bidang Penunjang
  - 1) Seksi Penunjang Medis
  - 2) Seksi Penunjang Non Medis

Adapun bagan struktur organisasi Rumah Sakit Umum Daerah Ajibarang Kabupaten Banyumas dapat digambarkan sebagai berikut :

**GAMBAR II.1**  
**STRUKTUR ORGANISASI**  
**RUMAH SAKIT UMUM DAERAH AJIBARANG**  
**KABUPATEN BANYUMAS**

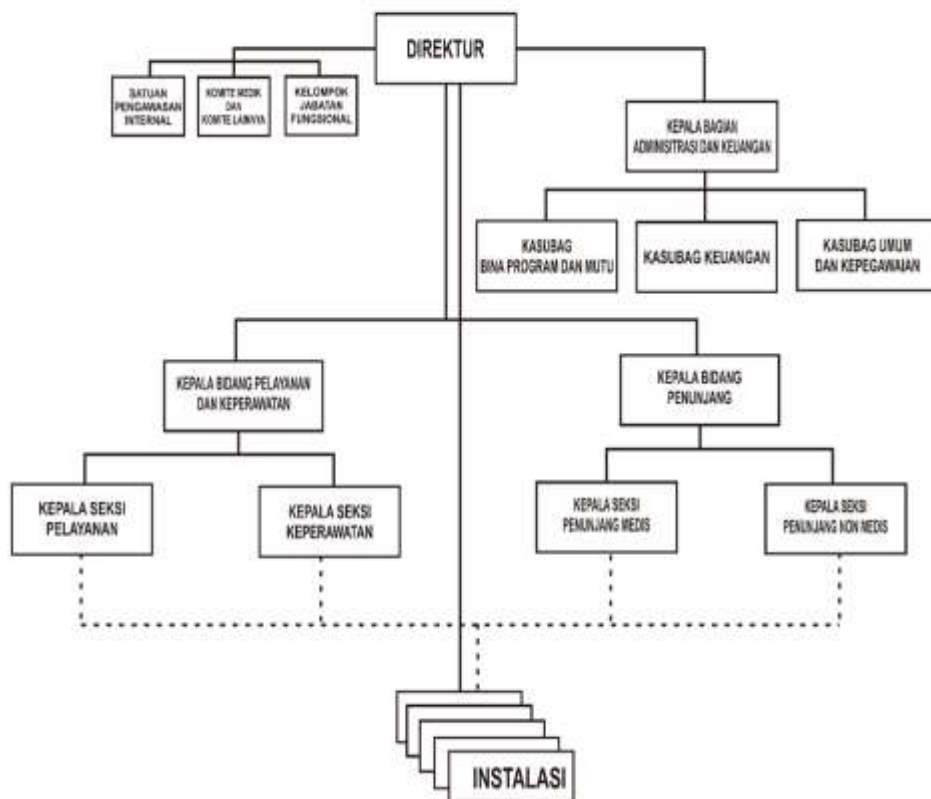

## B. Visi dan Misi

### 1. Visi

Visi merupakan suatu kondisi yang diinginkan oleh seluruh komponen RSUD Ajibarang. Cita-cita ini menjadi arah dalam menyusun strategi dan kegiatan dalam setiap tahunnya. Visi berkaitan dengan pandangan kedepan menyangkut kemana RSUD Ajibarang harus dibawa dan diarahkan agar dapat berkarya secara konsisten dan tetap eksis,



antisipatif, inovatif, serta produktif. Visi adalah suatu gambaran menantang tentang keadaan masa depan yang berisikan cita dan citra yang ingin diwujudkan RSUD Ajibarang.

Mempertimbangkan berbagai aspek penting yang terkait dengan pelaksanaan tugas pokok dan fungsi rumah sakit yang di amanatkan dalam :

- a. Keputusan Menteri Kesehatan Nomor 1339/Menkes/IX/2005 yang menetapkan RSUD Ajibarang menjadi Rumah Sakit Tipe D;
- b. Keputusan Menteri Kesehatan Nomor 447/MENKES/SK/IV/2012 yang meningkatkan kelas RSUD Ajibarang dari Tipe D ke Tipe C.
- c. Peraturan Daerah Kabupaten Banyumas Nomor 16 Tahun 2016 tentang Pembentukan dan Susunan Perangkat Daerah Kabupaten Banyumas.
- d. Keputusan Bupati Banyumas Nomor 445.1/967/2011 tanggal 13 Desember 2011 tentang Penetapan Penerapan Pola Pengelolaan Keuangan Badan Layanan Umum Daerah (PPK-BLUD) dengan status penuh pada RSUD Ajibarang.
- e. Peraturan Bupati nomor 10 Tahun 2011 tentang Penjabaran Tugas dan Fungsi Rumah Sakit Umum Daerah Ajibarang Kabupaten Banyumas.
- f. Keputusan Bupati Banyumas nomor 445.1/139 Tahun 2016 tentang Visi, Misi dan Motto Rumah Sakit Umum Daerah Ajibarang Kabupaten Banyumas.

**VISI** RSUD Ajibarang sesuai dengan Keputusan Bupati Banyumas adalah sebagai berikut :

**“ Menjadi Rumah Sakit Unggulan dengan Pelayanan Profesional”**

Visi sebagaimana yang telah ditetapkan tersebut mengandung makna berdasarkan kata atau penggalan kalimat sebagai berikut:

- a. Rumah Sakit unggulan, mengandung makna bahwa Rumah Sakit Umum Daerah Ajibarang menjadi rumah sakit dengan pelayanan terbaik di wilayah sekitarnya, dengan pelayanan unggulan akan menjadi RS Trauma Center.
- b. Pelayanan profesional, mengandung makna bahwa pelayanan dilaksanakan oleh sumber daya manusia yang menguasai ilmu

pengetahuannya secara mendalam, mampu melakukan kreativitas dan inovasi atas bidang yang digelutinya, harus selalu berfikir positif dengan menjunjung tinggi etika dan integritas profesi, serta bekerja sesuai dengan prosedur yang berlaku, agar mendapatkan proses dan hasil yang optimal dari pelayanan yang diberikan.

Dengan rumusan visi yang jelas tersebut diharapkan mampu :

- a. Menarik komitmen dan menggerakkan seluruh karyawan RSUD Ajibarang.
- b. Dapat menciptakan makna bagi kehidupan seluruh karyawan RSUD Ajibarang.
- c. Mampu menciptakan standar keunggulan.
- d. Dapat menjembatani keadaan sekarang dan keadaan masa depan.

Visi tersebut perlu ditanamkan kepada setiap karyawan RSUD Ajibarang sehingga menjadi visi bersama yang pada gilirannya mampu mengarahkan dan menggerakkan segala sumber daya yang ada di RSUD Ajibarang.

Bila dikaitkan dengan visi dalam RPJMD Kabupaten Banyumas tahun 2018-2023 sebagaimana tercantum dalam Peraturan Daerah Kabupaten Banyumas yaitu:

“ **Menjadikan Banyumas yang Maju, Adil-Makmur dan Mandiri** ”, maka visi RSUD Ajibarang tersebut sangat mendukung visi dalam RPJMD terutama dalam misi kedua yaitu “Meningkatkan kualitas hidup warga melalui pemenuhan kebutuhan dan layanan dasar pendidikan dan kesehatan “.

## 2. Misi

Misi adalah sesuatu yang harus diemban atau dilaksanakan oleh RSUD Ajibarang, sebagai penjabaran visi yang telah ditetapkan. Dengan pernyataan misi diharapkan seluruh karyawan rumah sakit dan pihak yang berkepentingan dapat mengetahui dan mengenal keberadaan dan peran

RSUD Ajibarang dalam penyelenggaraan pemerintahan. Misi RSUD Ajibarang harus jelas dan sesuai dengan tugas pokok dan fungsi.

Sesuai Peraturan Daerah Kabupaten Banyumas Nomor 16 Tahun 2016 tentang Pembentukan dan Susunan Perangkat Daerah Kabupaten Banyumas, serta Peraturan Bupati nomor 10 Tahun 2011 tentang Penjabaran Tugas dan Fungsi Rumah Sakit Umum Daerah Ajibarang Kabupaten Banyumas, bahwa RSUD Ajibarang mempunyai tugas dan fungsi sebagai berikut:

a. Tugas

Melaksanakan penyusunan dan pelaksanaan kebijakan daerah di bidang pelayanan kesehatan pada RSUD Ajibarang.

b. Fungsi

- 1) Perumusan kebijakan teknis di lingkup pelayanan kesehatan pada RSUD Ajibarang;
- 2) Pemberian dukungan atas penyelenggaraan pemerintahan daerah lingkup pelayanan kesehatan pada RSUD Ajibarang;
- 3) Pembinaan dan pelaksanaan tugas pelayanan pada RSUD Ajibarang;
- 4) Pelaksanaan tugas lain yang diberikan oleh Bupati sesuai dengan tugas dan fungsinya.

Berdasarkan tugas pokok dan fungsi tersebut, dan dalam rangka mewujudkan visi RSUD Ajibarang yaitu **“Menjadi Rumah Sakit Unggulan Dengan Pelayanan Profesional”**, maka RSUD Ajibarang menetapkan **MISI** sebagai berikut :

**“Menyelenggarakan Pelayanan Bermutu Yang Berorientasi Pada Pasien “**

Agar lebih mudah memahami dan melaksanakan misi tersebut, maka penjelasan atas masing-masing kata atau penggalan kalimat dimaksud adalah sebagai berikut:

- a. Pelayanan bermutu, mengandung makna derajat kesempurnaan pelayanan kesehatan yang sesuai dengan standar profesi dan standar

pelayanan dengan menggunakan potensi sumber daya yang tersedia di Rumah Sakit secara wajar, efisien dan efektif serta diberikan secara aman dan memuaskan, sesuai dengan norma etika, hukum dan sosial budaya dengan memperhatikan keterbatasan dan kemampuan pemerintah serta masyarakat konsumen( Wijono, 1999).

- b. Pelayanan berorientasi pada pasien, mengandung makna bahwa pelayanan yang diberikan merupakan asuhan yang menghormati dan tanggap terhadap pilihan, kebutuhan, dan nilai-nilai pribadi pasien, serta memastikan bahwa nilai-nilai pasien menjadi panduan bagi semua keputusan klinis (*IOM- Institute of Medicine*).

Dengan misi tersebut diharapkan dapat menunjang salah satu misi Kabupaten Banyumas, yaitu : “Meningkatkan kualitas hidup warga melalui pemenuhan kebutuhan dan layanan dasar pendidikan dan kesehatan “.

### BAB III SUMBER DAYA MANUSIA DAN SARANA PRASARANA

#### A. Sumber Daya Manusia (SDM)

RSUD Ajibarang sudah menerapkan pola pengelolaan keuangan BLUD, sesuai dengan PP Nomor 23 Tahun 2005 dan Permendagri Nomor 79 Tahun 2018 tentang Badan Layanan Umum Daerah. Sehingga pegawai di RSUD Ajibarang terdiri dari Pegawai PNS dan Pegawai Non PNS.

Pegawai Non PNS sering disebut juga sebagai pegawai BLUD, karena gaji yang diberikan kepada Pegawai Non PNS berasal dari hasil operasional Rumah Sakit (Pendapatan Rumah Sakit).

Jumlah Pegawai dari tahun ke tahun selalu mengalami peningkatan sesuai dengan beban kerja yang selalu meningkat setiap tahunnya.

Adapun Data Pegawai RSUD Ajibarang dari tahun 2020 dan 2021 adalah sebagaimana tabel di bawah ini.

**TABEL III.1  
DATA JUMLAH PEGAWAI RSUD AJIBARANG  
TAHUN 2020 DAN 2021**

| No              | Uraian          | Tahun           |                 | Tambah/(kurang)<br>(orang) |
|-----------------|-----------------|-----------------|-----------------|----------------------------|
|                 |                 | 2020<br>(orang) | 2021<br>(orang) |                            |
| 1.              | PNS             | 209             | 206             | (3)                        |
| 2.              | Pegawai Non PNS | 323             | 362             | 39                         |
| <b>Jumlah :</b> |                 | <b>532</b>      | <b>568</b>      | <b>36</b>                  |

Sumber : Subag Kepegawaian RSUD Ajibarang Tahun 2021

Berdasarkan Tabel III.1 tersebut diatas, maka dapat diketahui bahwa jumlah pegawai RSUD Ajibarang pada tahun 2021 terdapat penambahan sebanyak 39 orang Pegawai, hal ini karena pada tahun 2021 ada penambahan CPNS 2 orang, Mutasi keluar 8 orang dan promosi ke instansi lain 3 orang dan sisanya merupakan rekrutmen Pegawai Non PNS untuk mengganti pegawai Non PNS yang keluar karena diterima sebagai CPNS .

Adapun data sumber daya manusia yang dimiliki oleh RSUD Ajibarang adalah sebagai berikut :

**TABEL III.2  
JUMLAH PEGAWAI NEGERI SIPIL  
BERDASARKAN JABATAN DAN TINGKAT PENDIDIKAN  
PER MARET 2021**

| NO  | JABATAN                       | PENDIDIKAN                             | JUMLAH |
|-----|-------------------------------|--|--------|
| 1.  | Direktur                      | Dokter S2 Megister Scient              | 1      |
| 2.  | Kabag Administrasi & Keuangan | S 1 Ekonomi                            | 1      |
| 3.  | Kabid.Pelayanan & Keperawatan | Kedokteran Umum,<br>Magister Manajemen | 1      |
| 4.  | Kabid Penunjang               | Kedokteran Umum                        | 1      |
| 5.  | Kasubag Umum dan Kepegawaian  | S2 Ilmu Lingkungan                     | 1      |
| 6.  | Kasubag Keuangan              | S2 Ilmu Ekonomi                        | 1      |
| 7.  | Kasubag Bina Program & Mutu   | D-IV                                   | 1      |
| 8.  | Kasi Pelayanan Medis          | Kedokteran Umum                        | 1      |
| 9.  | Kasi Keperawatan              | S1 Keperawatan Profesi Ners            | 1      |
| 10. | Kasi Penunjang Medis          | Kedokteran Umum                        | 1      |
| 11. | Kasi Penunjang Non Medis      | S1 Ilmu Hukum                          | 1      |
| 12. | Dokter Spesialis              | S2                                     | 16     |
| 13. | Dokter Umum                   | S1                                     | 4      |
| 14. | Dokter gigi                   | S1                                     | 2      |
| 15. | Apoteker                      | S1                                     | 4      |
| 16. | Asisten Apoteker              | DIII                                   | 5      |
| 17. | Perawat                       | S1 Keperawatan                         | 31     |
| 18. | Perawat                       | S2 Keperawatan                         | 1      |

| NO  | JABATAN                | PENDIDIKAN            | JUMLAH     |
|-----|------------------------|-----------------------|------------|
| 19. | Perawat                | DIII Keperawatan      | 73         |
| 20. | Perawat                | Anestesi              | 4          |
| 21. | Bidan                  | DIV                   | 2          |
| 22. | Bidan                  | DIII                  | 19         |
| 23. | Bidan                  | DI                    | 0          |
| 24. | Pelaksana Laboratorium | DIII Analis Kesehatan | 5          |
| 25. | Pelaksana Radiologi    | DIII Radiologi        | 5          |
| 26. | Pelaksana Gizi         | S1, DIV dan D3        | 3          |
| 27. | Pelaksana Sanitasi     | DIV Kesling           | 2          |
| 28. | Pelaksana Rekam Medis  | DIII RM               | 2          |
| 29. | Fisioterapi            | DIV                   | 1          |
| 30. | Refraksionis optision  | DIII                  | 1          |
| 31. | Elektromedis           | D III Elektro Medis   | 1          |
| 32. | Teknisi listrik        | STM                   | 1          |
| 33. | Verifikator keuangan   | DIII Akuntansi        | 1          |
| 34. | Administrasi ruang     | S1                    | 4          |
| 35. | Administrasi ruang     | DIII                  | 2          |
| 36. | Administrasi ruang     | SMA                   | 6          |
|     | <b>JUMLAH</b>          |                       | <b>206</b> |

**TABEL III.3  
JUMLAH PEGAWAI NON PNS BERDASARKAN JABATAN  
DI RSUD AJIBARANG KABUPATEN BANYUMAS  
PER MARET 2021**

| NO | JABATAN                     | JUMLAH | KET |
|----|-----------------------------|--------|-----|
| 1  | Dokter Spesialis            | 6      |     |
| 2  | Dokter Umum                 | 10     |     |
| 3  | Petugas Penunjang Medis     |        |     |
|    | a. Perawat                  | 100    |     |
|    | b. Bidan                    | 18     |     |
| 4  | Petugas Penunjang non Medis |        |     |
|    | a. Radiografer              | 4      |     |
|    | b. Analis Kesehatan         | 7      |     |
|    | c. Nutrisionis              | 2      |     |
|    | d. Fisioterapis             | 3      |     |
|    | e. Sanitarian               | 3      |     |
|    | f. Asisten Apoteker         | 17     |     |
|    | g. Apoteker                 | 4      |     |
|    | h. Pelaksana Rekam Medis    | 16     |     |
|    | i. Programmer               | 4      |     |
|    | j. Jaringan dan Hardware    | 3      |     |
|    | k. Multimedia               | 1      |     |
|    | l. Teknik Listrik           | 5      |     |
|    | m. Teknik Bangunan          | 3      |     |
|    | n. Elektromedis             | 2      |     |
|    | o. CSSD                     | 2      |     |
|    | p. Petugas Jaringan Air     | 4      |     |



| NO            | JABATAN                            | JUMLAH     | KET |
|---------------|------------------------------------|------------|-----|
| 5             | Petugas Gizi                       | 16         |     |
| 6             | Petugas Laundry                    | 8          |     |
| 7             | Petugas Pengemudi                  | 5          |     |
| 8             | Petugas satpam                     | 20         |     |
| 9             | Petugas Pemulasaran Jenazah        | 3          |     |
| 10            | Petugas Kebersihan/Kerumahtanggaan | 40         |     |
| 11            | Petugas Administrasi               | 56         |     |
| <b>JUMLAH</b> |                                    | <b>362</b> |     |

Sumber : Subag Kepegawaian RSUD Ajibarang 2021

## B. Sarana dan Prasarana

Sarana dan prasarana yang dimiliki oleh RSUD Ajibarang sampai dengan 31 Desember 2020 dapat kami informasikan sebagai berikut di bawah ini.

|    |                                 |                       |
|----|---------------------------------|-----------------------|
| A. | Luas Lahan                      | 19.516 m <sup>2</sup> |
| B. | Bangunan Gedung                 |                       |
|    | a. IGD                          | 1909 m <sup>2</sup>   |
|    | b. Rawat Jalan                  | 1.366 m <sup>2</sup>  |
|    | (1.) Poliklinik Penyakit Dalam  | 3 unit                |
|    | (2.) Poliklinik Obsgyn          | 1 unit                |
|    | (3.) Poliklinik Bedah           | 1 unit                |
|    | (4.) Poliklinik Anak            | 2 unit                |
|    | (5.) Poliklinik Saraf           | 1 unit                |
|    | (6.) Poliklinik Mata            | 1 unit                |
|    | (7.) Poliklinik Paru            | 1 unit                |
|    | (8.) Poliklinik Urologi         | 1 unit                |
|    | (9.) Poliklinik Orthopedi       | 1 unit                |
|    | (10.) Poliklinik Kesehatan Jiwa | 1 unit                |

|                                  |                      |
|----------------------------------|----------------------|
| (11.) Poliklinik THT             | 1 unit               |
| (12.) Poliklinik Gigi            | 1 unit               |
| (13.) Poliklinik Fisioterapi     | 1 unit               |
| (14.) Hemodialisa                | 1 unit               |
| c. Rawat Inap                    | 2.522 m <sup>2</sup> |
| (1.) Camar Atas                  | 1 unit               |
| (2.) Camar Bawah                 | 1 unit               |
| (3.) Kepodang Atas               | 1 unit               |
| (4.) Kepodang Bawah              | 1 unit               |
| (5.) Cendrawasih Atas            | 1 unit               |
| (6.) Cendrawasih Bawah           | 1 unit               |
| (7.) Kenari Atas                 | 1 unit               |
| (8.) Kenari Bawah                | 1 unit               |
| (9.) Nuri                        | 1 unit               |
| d. Gedung ICU                    | 1.000 m <sup>2</sup> |
| e. Gedung IBS                    | 1.000 m <sup>2</sup> |
| f. Gedung VK                     | 500 m <sup>2</sup>   |
| g. Gedung Perina                 | 500 m <sup>2</sup>   |
| h. Gedung Radiologi Lantai Dasar | 550 m <sup>2</sup>   |
| i. Gedung Radiologi Lantai 1     | 280 m <sup>2</sup>   |
| j. Gedung Laboratorium           | 384 m <sup>2</sup>   |
| k. Gedung Gizi                   | 285 m <sup>2</sup>   |
| l. Gedung Kasir & Farmasi Rajal  | 120 m <sup>2</sup>   |
| m. Gedung IPJ                    | 260 m <sup>2</sup>   |
| n. Gedung CSSD                   | 380 m <sup>2</sup>   |
| o. Gedung IPS RS Lantai Dasar    | 132 m <sup>2</sup>   |
| p. Gedung IPS RS Lantai 1        | 78 m <sup>2</sup>    |
| q. Gedung Laundry                | 291 m <sup>2</sup>   |
| r. Gedung Administrasi           | 637 m <sup>2</sup>   |
| s. Gedung RM                     | 325 m <sup>2</sup>   |
| t. Gedung IPAL                   | 95 m <sup>2</sup>    |
| u. Gedung Genzet 1               | 30 m <sup>2</sup>    |

|     |                       |       |                |
|-----|-----------------------|-------|----------------|
| v.  | Gedung Genzet 2       | 40    | m <sup>2</sup> |
| w.  | Gedung Gas Medis      | 80    | m <sup>2</sup> |
| x.  | Masjid                | 288   | m <sup>2</sup> |
| y.  | Gedung Gudang Barang  | 433,5 | m <sup>2</sup> |
| z.  | Tower Air Bersih      | 68    | m <sup>2</sup> |
| aa. | Groundtank Air Bersih | 450   | m <sup>2</sup> |
| bb. | Water Tank            | 34    | m <sup>2</sup> |
| cc. | Ruang Laktasi         | 6     | m <sup>2</sup> |
| C.  | Ambulance             |       |                |
| a.  | ELF                   | 2     | Unit           |
| b.  | Kijang                | 1     | Unit           |
| c.  | Kijang (Jenazah)      | 1     | Unit           |
| D.  | Tempat Tidur          | 171   | TT             |
| E.  | Kendaraan Dinas       |       |                |
| a.  | Roda 4                | 6     | unit           |
| b.  | Roda 2                | 5     | unit           |
| F.  | Kapasitas Listrik     | 620   | Kva            |
| G.  | Genzet                | 650   | Kva            |
| H.  | UPS                   | 10    | Kva            |
| I.  | Tempat Parkir Roda 4  | 1.187 | m <sup>2</sup> |
| J.  | Tempat Parkir Roda 2  | 208   | m <sup>2</sup> |

## BAB IV KINERJA DAN PRODUKTIVITAS PELAYANAN

### A. Pelayanan Instalasi Gawat Darurat (IGD)



Instalasi Gawat Darurat adalah unit pelayanan di rumah sakit yang memberikan pelayanan pertama pada pasien dengan risiko kematian dan kecacatan secara terpadu dengan melibatkan berbagai disiplin ilmu.

Pelayanan di Instalasi Gawat Darurat RSUD Ajibarang buka 1 x 24 jam, dengan jumlah tenaga dokter jaga IGD sebanyak 13 (sebelas) orang dan tenaga perawat sebanyak 23 orang yang terbagi dalam 4 shift.

Dari 23 tenaga perawat tersebut, sebanyak 22 orang sudah memiliki sertifikat ATLS/BTLS/ACLS/PPGD, sehingga ada 1 orang perawat yang belum memiliki sertifikat ATLS/BTLS/ACLS/PPGD.

Adapun kinerja pelayanan di instalasi Gawat Darurat RSUD Ajibarang pada tahun 2020, dapat digambarkan dari tabel dan grafik di bawah ini.

**TABEL IV.1  
DATA PASIEN DI INSTALASI GAWAT DARURAT (IGD)  
RSUD AJIBARANG TAHUN 2019 DAN 2020**

| NO              | BULAN     | JUMLAH KUNJUNGAN |              | NAIK/TURUN     |                |
|-----------------|-----------|------------------|--------------|----------------|----------------|
|                 |           | 2019             | 2020         | JUMLAH         | %              |
| 1               | JANUARI   | 1.745            | 1920         | 175            | 10,03%         |
| 2               | FEBRUARI  | 1.685            | 1076         | (609)          | -36,14%        |
| 3               | MARET     | 1.873            | 1748         | (125)          | -6,67%         |
| 4               | APRIL     | 1.907            | 1893         | (14)           | -0,73%         |
| 5               | MEI       | 1.880            | 1022         | (858)          | -45,64%        |
| 6               | JUNI      | 1.918            | 1076         | (842)          | -43,90%        |
| 7               | JULI      | 1.575            | 1152         | (423)          | -26,86%        |
| 8               | AGUSTUS   | 1.655            | 1166         | (489)          | -29,55%        |
| 9               | SEPTEMBER | 1.677            | 1076         | (601)          | -35,84%        |
| 10              | OKTOBER   | 1.705            | 926          | (779)          | -45,69%        |
| 11              | NOVEMBER  | 1.696            | 1189         | (507)          | -29,89%        |
| 12              | DESEMBER  | 1.884            | 1123         | (761)          | -40,39%        |
| <b>JUMLAH :</b> |           | <b>21.200</b>    | <b>15367</b> | <b>(5.833)</b> | <b>-27,51%</b> |

Sumber : Laporan Tahunan IGD 2019 dan 2020

Berdasarkan tabel tersebut di atas dapat diketahui bahwa jumlah pasien yang ditangani di IGD pada tahun 2020 mengalami penurunan dibandingkan tahun lalu, dengan jumlah penurunan sebanyak -27, 51 %.

Kunjungan pasien di IGD RSUD Ajibarang juga dapat dilihat pada Grafik IV.1 di bawah ini.

**GRAFIK IV.1  
KUNJUNGAN PASIEN IGD TAHUN 2019 DAN 2020**

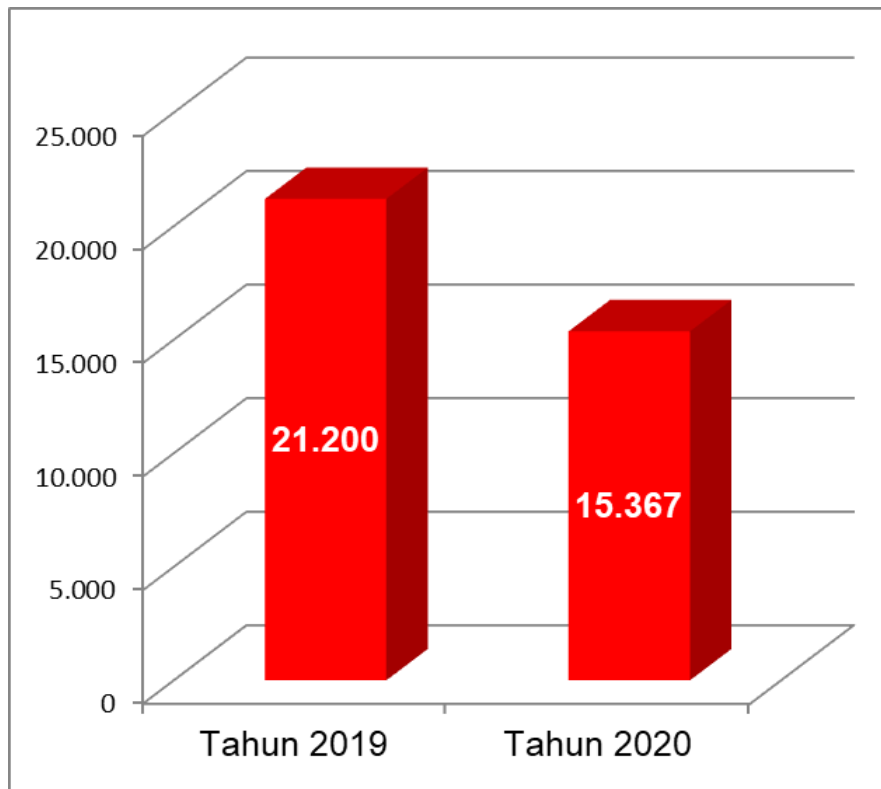

Sumber : Laporan Tahunan IGD Tahun 2019 & 2020

Berdasarkan cara bayar Pelayanan yang diberikan di IGD RSUD Ajibarang melayani pasien Umum, juga melayani pasien yang dijamin oleh BPJS Kesehatan, BPJS Ketenagakerjaan, Jamkesda dan Jasa Raharja,

Berdasarkan data yang ada, jumlah kunjungan pasien berdasarkan cara bayar di IGD paling banyak dari pasien yang ditanggung oleh BPJS Kesehatan yaitu lebih dari 60 %, hal ini dapat kami jelaskan melalui pada gambar IV.1 dibawah ini.

**GAMBAR IV.1**  
**JUMLAH PASIEN DI INSTALASI GAWAT DARURAT**  
**RSUD AJIBARANG TAHUN 2020**  
**BERDASARKAN CARA BAYAR**

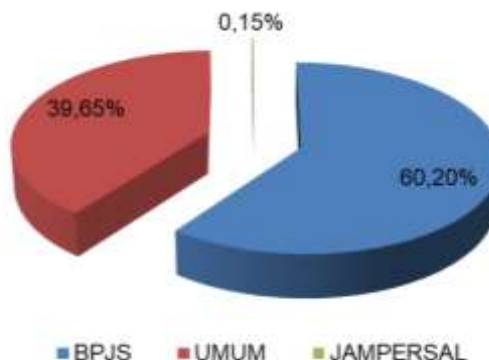

Sumber : Laporan Tahunan IGD 2020

**TABEL IV.2**  
**CAPAIAN STANDAR PELAYANAN MINIMAL (SPM)**  
**INSTALASI GAWAT DARURAT**  
**TAHUN 2020**

| NO | JENIS PELAYANAN   | STANDAR   | CAPAIAN/BULAN |       |       |        |       |       |       |       |       |       |       |       | KET      |                |
|----|---|-----------|---------------|-------|-------|--------|-------|-------|-------|-------|-------|-------|-------|-------|----------|----------------|
|    |   |           | 1             | 2     | 3     | 4      | 5     | 6     | 7     | 8     | 9     | 10    | 11    | 12    |          |                |
| 1  | Kemampuan menangani life saving anak dan dewasa.  | 100%      | 100%          | 100%  | 100%  | 100%   | 100%  | 100%  | 100%  | 100%  | 100%  | 100%  | 100%  | 100%  | 100%     | tercapai       |
| 2  | Jam buka pelayanan Gawat Darurat/(24 Jam)   | 100%      | 100%          | 100%  | 100%  | 100%   | 100%  | 100%  | 100%  | 100%  | 100%  | 100%  | 100%  | 100%  | 100%     | tercapai       |
| 3  | Pemberi pelayanan kegawat daruratan bersertifikat yang masih berlaku : BLS/PPGD/GELS/ALS        | 100%      | 96%           | 96%   | 96%   | 96%    | 96%   | 96%   | 96%   | 96%   | 96%   | 96%   | 96%   | 96%   | 96%      | tidak tercapai |
| 4  | Ketersediaan tim penanggulangan bencana/ (satu tim)   | 1 Tim     | Ada           | Ada   | Ada   | Ada    | Ada   | Ada   | Ada   | Ada   | Ada   | Ada   | Ada   | Ada   | Ada      | tercapai       |
| 5  | Waktu tanggap pelayanan dokter di Gawat Darurat/ (< lima menit terlayani setelah pasien datang) | ≤ 5 menit | 0,58          | 0,9   | 0,97  | 0,0002 | 0,17  | 0,002 | 0,01  | 0,01  | 0,77  | 0,74  | 1,15  | 1,07  | tercapai |                |
| 6  | Kepuasan pelanggan. (≥70%)  | ≥ 70%     | 100%          | 100%  | 100%  | 100%   | 100%  | 100%  | 100%  | 100%  | 100%  | 100%  | 100%  | 100%  | 100%     | tercapai       |
| 7  | Kematian pasien < 24 jam. (≤ dua perseribu (pindah ke pelayanan rawat inap setelah 8 jam)       | 2%        | 1,25%         | 1,19% | 0,69% | 1,19%  | 0,68% | 0,93% | 0,61% | 0,86% | 0,93% | 1,30% | 1,60% | 0,96% | tercapai |                |
| 8  | Tidak adanya pasien yang diharuskan membayar uang muka.   | 100%      | 100%          | 100%  | 100%  | 100%   | 100%  | 100%  | 100%  | 100%  | 100%  | 100%  | 100%  | 100%  | 100%     | tercapai       |

Sumber : Laporan Tahunan IGD 2020

Berdasarkan Tabel IV.3 tersebut di atas dapat diketahui bahwa capaian kinerja pelayanan di Instalasi Gawat Darurat tahun 2020 berdasarkan indikator SPM di IGD, dari jumlah Indikator SPM sebanyak 8 indikator, baru tercapai 7 indikator, sedangkan 1 indikator belum tercapai.

**TABEL IV.3  
KASUS TERBANYAK INSTALASI GAWAT DARURAT  
RSUD AJIBARANG TAHUN 2020**

| NO | DIAGNOSA         | JUMLAH |
|----|------------------|--------|
| 1  | ASTHMA ATTACK    | 728    |
| 2  | OF               | 584    |
| 3  | COLIC ABDOMEN    | 554    |
| 4  | VL               | 397    |
| 5  | VULNUS PUNCTUM   | 336    |
| 6  | KPD              | 267    |
| 7  | VERTIGO PERIFER  | 224    |
| 8  | VOMITUS          | 206    |
| 9  | SNH              | 179    |
| 10 | FRAKTUR TERTUTUP | 170    |
| 11 | RETENSIO URINE   | 141    |
| 12 | KONTUSIO         | 121    |
| 13 | GEA              | 118    |
| 14 | KALAI LAMA       | 116    |
| 15 | DYSPNEA          | 109    |
| 16 | FRAKTUR TERBUKA  | 109    |
| 17 | KALAI LAMA       | 109    |
| 18 | CKR              | 106    |
| 19 | VE               | 101    |
| 20 | TB               | 95     |

Sumber : Laporan Tahunan IGD 2020

**GAMBAR IV.2  
KASUS TERBANYAK INSTALASI GAWAT DARURAT  
RSUD AJIBARANG TAHUN 2020**

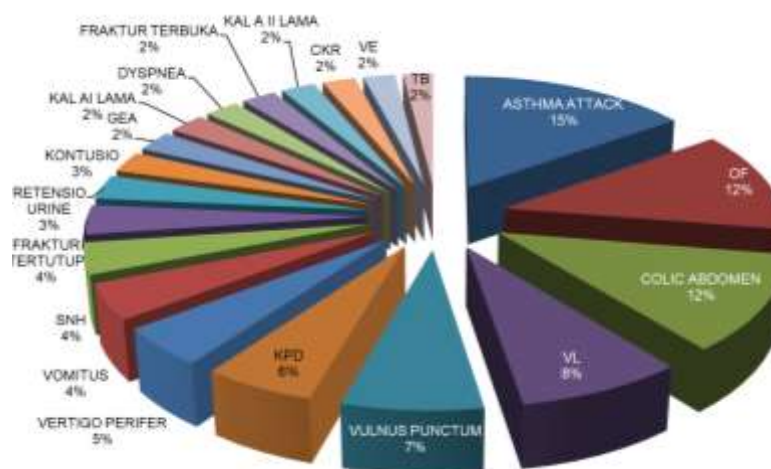

Sumber : Laporan Tahunan IGD 2020

Berdasarkan Tabel IV.4 dan Gambar IV.2 tersebut di atas dapat diketahui bahwa kasus terbanyak yang ditangani oleh Instalasi Gawat Darurat pada tahun 2020 adalah Asthma Attack sebanyak 728 kasus.

## B. Pelayanan Instalasi Rawat Jalan



Pelayanan pendaftaran di Instalasi Rawat Jalan RSUD Ajibarang dilaksanakan mulai pukul 06.30 WIB setiap hari kerja sampai dengan nomor antrian pasien yang terakhir selesai didaftar. Adapun pengambilan nomor antrian dimulai pukul 06.00 WIB sampai dengan pukul 11.00 untuk hari Senin s.d Kamis dan Sabtu, sedangkan untuk hari Jum'at diambil mulai pukul 06.00 sampai dengan pukul 10.00 WIB.

Pengambilan nomor antrian pasien rawat jalan didampingi oleh 1 (satu) orang petugas screening dari perawat rawat jalan dan dibantu 2 (dua) orang petugas keamanan untuk melakukan pengecekan suhu tubuh setiap pengunjung rumah sakit, hal ini bertujuan untuk meminimalisir terjadinya penularan Virus Covid-19 di rumah sakit. Adapun Pelayanan dokter spesialis di poliklinik rawat jalan RSUD Ajibarang pada tahun 2021 terdiri dari :

1. Poliklinik Penyakit Dalam
2. Poliklinik Obsgyn/kandungan
3. Poliklinik Anak
4. Poliklinik Bedah Umum
5. Poliklinik Saraf
6. Poliklinik Mata
7. Poliklinik Jiwa
8. Poliklinik Orthopedi
9. Poliklinik Paru
10. Poliklinik THT
11. Poliklinik Gigi
12. Poliklinik Fisioterapi
13. Poliklinik Umum
14. Poliklinik Hemodialisa



Adapun dokter spesialis, dokter Gigi dan dokter umum yang bertugas di Poliklinik Rawat Jalan dan Instalasi Penunjang RSUD Ajibarang Tahun 2020 adalah sebagai berikut :

- |     |  |                                 |
|-----|--|---------------------------------|
| 1.  | dr. Irianta Dwi Poejasaputra, Sp.D           | Spesial Penyakit Dalam          |
| 2.  | dr. Nani Widorini, M.Sc, Sp.PD               | Spesial Penyakit Dalam          |
| 3.  | dr. Rahmat Tajudin, Sp.D                     | Spesial Penyakit Dalam          |
| 4.  | dr. Hesa Kusuma A, Sp.OG                     | Spesialis Obstetri & Ginekologi |
| 5.  | dr. Rico Fitri Wibowo, Sp.OG                 | Spesialis Obstetri & Ginekologi |
| 6.  | dr. Florence Alexandra, Sp.A                 | Spesialis Anak                  |
| 7.  | dr. Din Alfina, Sp.A                         | Spesialis Anak                  |
| 8.  | dr. Prabaningrum Widyasmoro P, Sp.N          | Spesialis Neurologi             |
| 9.  | dr. Edith Fitriyana Girsang, Sp.N            | Spesialis Neurologi             |
| 10. | dr. Heri Sugianto, Msi, Med.Sp.B             | Spesialis Bedah                 |
| 11. | dr. Lizaldi Ushan, Sp.B                      | Spesialis Bedah                 |
| 12. | dr. Inge Cahya Ramadhani, Sp.P               | Spesialis Paru                  |
| 13. | dr. Agus Setyawan, Sp.M                      | Spesialis Mata                  |
| 14. | dr. Okto Prihermes, Sp.Kj                    | Spesialis Kesehatan Jiwa        |
| 15. | dr. Hidayat Kussugiharso W, Sp.OT            | Spesialis Ortopedhi             |
| 16. | dr. Darajat, Sp.THT.KL                       | Spesialis THT & KL              |
| 17. | dr. Zaenal Arifin, Sp.An                     | Spesialis anesthesiologi        |
| 18. | dr. Igun Winarno, Sp.An                      | Spesialis anesthesiologi        |
| 19. | dr. Dian Tunjungsari Hastutiningtyas, Sp.Rad | Spesialis Radiologi             |
| 20. | dr.I. Edward Kurnia S.L,MM., Sp.PK           | Spesialis Patologi Klinik       |
| 21. | drg. Sri Ayu Widiastuti                      | Kedokteran Gigi                 |
| 22. | drg. Ibnu Fajar Prasetyo                     | Kedokteran Gigi                 |
| 23. | dr. Siaga Hartati                            | Dokter umum                     |
| 24. | dr. Coraega Gena Ernestine                   | Dokter umum                     |
| 25. | dr. Dita Wahyu                               | Dokter umum                     |
| 26. | dr. Antik Angganis                           | Dokter umum                     |
| 27. | dr. Maulana Rizqi Yuniar                     | Dokter umum                     |
| 28. | dr. Aminudin Anwar                           | Dokter umum                     |
| 29. | dr. Nurul Setiawan                           | Dokter umum                     |
| 30. | dr. Jelita Numa Nadiya                       | Dokter umum                     |
| 31. | dr. Renaldo Faisal Huda                      | Dokter umum                     |

- 32. dr. Devi Yuliana Suhardi Dokter umum
- 33. dr. Rizki Nursofyanto Nugroho Dokter umum
- 34. dr. Gabriella Cereira Angelina Dokter umum
- 35. dr. Bella Septiani Br Turnip Dokter umum

Sumber : Subag Umum dan Kepegawaian 2021

Kinerja pelayanan pada Instalasi Rawat Jalan ditahun 2020, dapat diinformasikan pada tabel IV.5 dan grafik IV.2 di bawah ini.

**TABEL IV.4  
PASIEN DI INSTALASI RAWAT JALAN  
RSUD AJIBARANG TAHUN 2019 DAN 2020  
BERDASARKAN JENIS KUNJUNGAN**

| NO       | JENIS KUNJUNGAN | TAHUN      |            | JUMLAH       |         |
|----------|-----------------|------------|------------|--------------|---------|
|          |                 | TAHUN 2019 | TAHUN 2020 | NAIK (TURUN) | %       |
| 1        | BARU            | 14.122     | 12.205     | - 1.917      | -13,57% |
| 2        | LAMA            | 100.920    | 89.760     | - 11.160     | -11,06% |
| JUMLAH : |                 | 115.042    | 101.965    | - 13.077     | -11,37% |

Sumber : Laporan Tahunan Instalasi Rawat Jalan 2020

**GRAFIK IV.2  
KUNJUNGAN PASIEN RAWAT JALAN  
BERDASARKAN JENIS KUNJUNGAN  
TAHUN 2019 DAN 2020**



Sumber : Laporan Tahunan Instalasi Rawat Jalan 2019 & 2020

Berdasarkan Tabel IV.5 dan grafik IV.2 tersebut diatas dapat dilihat bahwa kunjungan pasien di Instalasi Rawat Jalan RSUD Ajibarang pada tahun 2020, mengalami penurunan dibandingkan dengan tahun sebelumnya sebanyak 13.077 kunjungan atau turun 11,37 %. Jumlah kunjungan pasien baru pada tahun 2020 lebih rendah dibanding dengan tahun sebelumnya, atau turun 1.917 kunjungan atau turun 13,57 %, begitu juga untuk kunjungan pasien lama mengalami penurunan sebanyak 11.160 kunjungan atau turun 11,06 %.

Gambaran tingkat kunjungan pasien pada Instalasi Rawat Jalan dari tahun ketahun dapat dilihat pada grafik IV.3 di bawah ini

**GRAFIK IV.3  
KUNJUNGAN PASIEN RAWAT JALAN  
TAHUN 2013 - 2020**



Sumber : Laporan Tahunan Instalasi Rawat Jalan 2020

Berdasarkan grafik tersebut diatas, dapat diketahui bahwa kunjungan pasien di Instalasi Rawat Jalan sejak tahun 2013 sampai dengan tahun 2020 cenderung mengalami kenaikan yang cukup signifikan, hanya pada tahun 2016 dan tahun 2020 kunjungan pasien di Instalasi Rawat Jalan mengalami penurunan.

**TABEL IV. 5  
KUNJUNGAN RAWAT JALAN BERDASARKAN BULAN PELAYANAN  
PADA TAHUN 2020**

| NO              | BULAN     | JUMLAH KUNJUNGAN |                | NAIK/TURUN      |                |
|-----------------|-----------|------------------|----------------|-----------------|----------------|
|                 |           | 2019             | 2020           | JUMLAH          | %              |
| 1               | JANUARI   | 9.885            | 10.835         | 950             | 9,61%          |
| 2               | FEBRUARI  | 9.114            | 10.482         | 1.368           | 15,01%         |
| 3               | MARET     | 9.582            | 9.886          | 304             | 3,17%          |
| 4               | APRIL     | 9.408            | 6.578          | (2.830)         | -30,08%        |
| 5               | MEI       | 9.577            | 6.020          | (3.557)         | -37,14%        |
| 6               | JUNI      | 8.090            | 7.373          | (717)           | -8,86%         |
| 7               | JULI      | 9.605            | 8.279          | (1.326)         | -13,81%        |
| 8               | AGUSTUS   | 9.365            | 8.727          | (638)           | -6,81%         |
| 9               | SEPTEMBER | 9.586            | 8.718          | (868)           | -9,05%         |
| 10              | OKTOBER   | 10.272           | 8.197          | (2.075)         | -20,20%        |
| 11              | NOVEMBER  | 10.487           | 9.179          | (1.308)         | -12,47%        |
| 12              | DESEMBER  | 10.071           | 7.691          | (2.380)         | -23,63%        |
| <b>JUMLAH :</b> |           | <b>115.042</b>   | <b>101.965</b> | <b>(13.077)</b> | <b>-11,37%</b> |

Sumber : Laporan Tahunan Instalasi Rawat Jalan 2020

**GRAFIK IV.4  
KUNJUNGAN PASIEN RAWAT JALAN  
BERDASARKAN BULAN KUNJUNGAN  
TAHUN 2020**

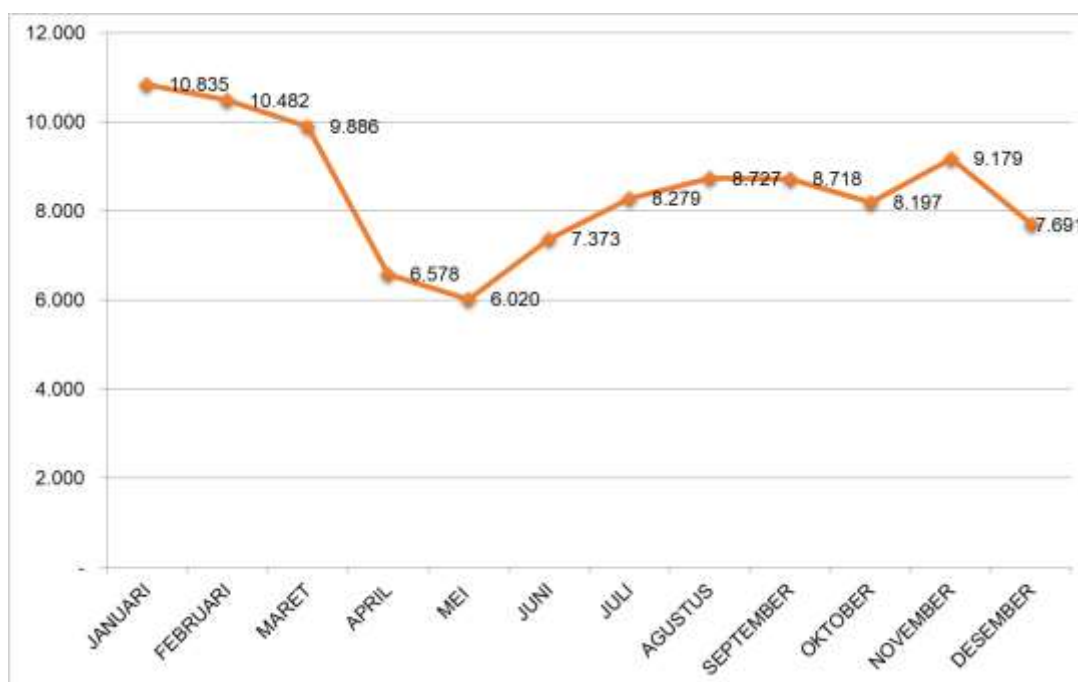

Sumber : Laporan Tahunan Instalasi Rawat Jalan 2020

Berdasarkan Tabel IV.5 dan grafik IV.4 di atas dapat diketahui bahwa kunjungan pasien di Instalasi Rawat Jalan Tahun 2020 cenderung fluktuatif, hal ini disebabkan adanya pandemi *Covid-19* yang dialami oleh seluruh negara di belahan dunia.

Kunjungan paling tinggi terjadi pada masa sebelum pandemi *Covid-19*, yaitu pada bulan Januari 2020, sedangkan kunjungan paling rendah terjadi pada bulan Mei 2020.

**TABEL IV.6**  
**KUNJUNGAN RAWAT JALAN PER POLIKLINIK**  
**PADA TAHUN 2019 DAN 2020**

| NO | POLI          | JUMLAH KUNJUNGAN |                | NAIK/TURUN      |                |
|----|---------------|------------------|----------------|-----------------|----------------|
|    |               | TAHUN 2019       | TAHUN 2020     | JUMLAH          | %              |
| 1  | ANAK          | 9.991            | 6.296          | (3.695)         | -36,98%        |
| 2  | BEDAH         | 8.455            | 5.699          | (2.756)         | -32,60%        |
| 3  | DALAM         | 24.882           | 22.757         | (2.125)         | -8,54%         |
| 4  | FISIOTERAPI   | 5.595            | 1.816          | (3.779)         | -67,54%        |
| 5  | GIGI          | 5.478            | 4.390          | (1.088)         | -19,86%        |
| 6  | JIWA          | 6.429            | 8.631          | 2.202           | 34,25%         |
| 7  | KEBIDANAN     | 9.095            | 8.308          | (787)           | -8,65%         |
| 8  | LABORATORIUM  | 1.273            | 1.374          | 101             | 7,93%          |
| 9  | MATA          | 10.137           | 8.110          | (2.027)         | -20,00%        |
| 10 | NEUROLOGI     | 20.399           | 15.158         | (5.241)         | -25,69%        |
| 11 | RADIOLOGI     | 892              | 661            | (231)           | -25,90%        |
| 12 | THT           | -                | -              | -               |                |
| 13 | UMUM          | 835              | 4.985          | 4.150           | 497,01%        |
| 14 | VCT           | 38               | -              | (38)            | -100,00%       |
| 15 | PARU          | 5.762            | 5.958          | 196             | 3,40%          |
| 16 | ORTOPEDI      | 3.915            | 4.360          | 445             | 11,37%         |
| 17 | UROLOGI       | 1.866            | 3.462          | 1.596           | 85,53%         |
| 18 | HEMODALISA    | -                | 1              | 1               |                |
|    | <b>JUMLAH</b> | <b>115.042</b>   | <b>101.965</b> | <b>(13.077)</b> | <b>-11,37%</b> |

Sumber : Laporan Tahunan Instalasi Rawat Jalan 2019 & 2020

Berdasarkan Tabel IV.6 di atas dapat diketahui bahwa kunjungan pasien pada Instalasi Rawat Jalan Tahun 2020 hampir semua poliklinik mengalami penurunan dibanding dengan kunjungan pasien rawat jalan pada tahun sebelumnya. Hanya beberapa poliklinik yang mengalami kenaikan kunjungan pada tahun 2020, seperti poliklinik Jiwa dan Umum mengalami kenaikan salah satunya karena banyaknya warga masyarakat yang antusias untuk memeriksakan diri dalam rangka melengkapi persyaratan untuk penerimaan CPNS dan persyaratan melamar pekerjaan yang lain.

**GRAFIK IV.5  
KUNJUNGAN PASIEN RAWAT JALAN  
BERDASARKAN KUNJUNGAN POLIKLINIK  
TAHUN 2020**

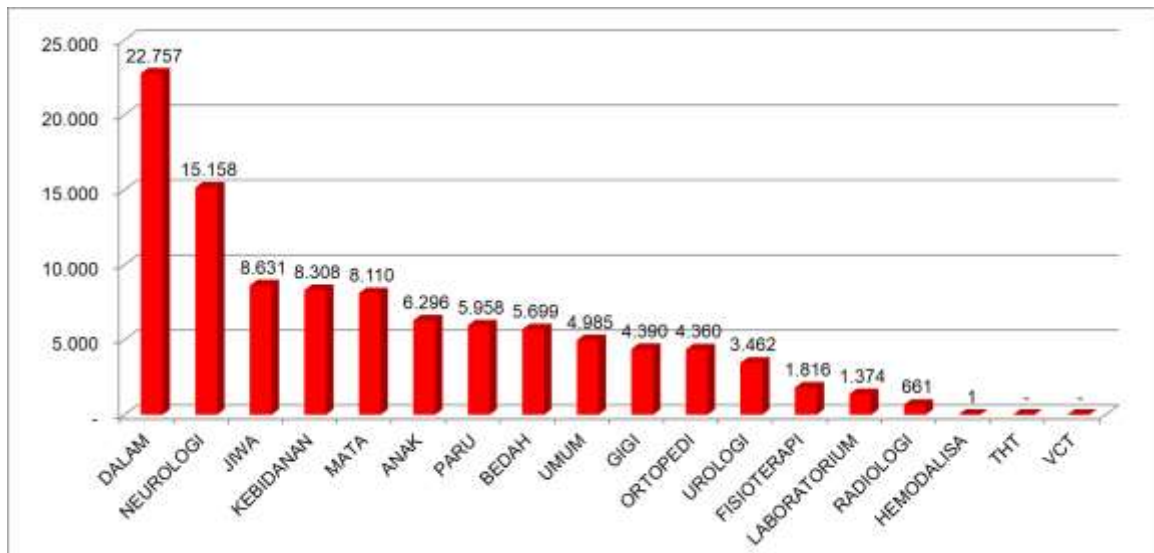

Sumber : Laporan Tahunan Instalasi Rawat Jalan 2020

Berdasarkan grafik IV.5 tersebut di atas dapat dilihat bahwa kunjungan pasien di Instalasi Rawat Jalan RSUD Ajibarang pada tahun 2020, yang paling banyak dikunjungi dengan urutan pertama adalah Poliklinik Penyakit Dalam, urutan kedua adalah Poliklinik Neurologi, urutan ketiga adalah Poliklinik Jiwa.

Gambaran kunjungan pasien di Instalasi Rawat Jalan RSUD Ajibarang berdasarkan cara pembayaran dapat digambarkan pada tabel dibawah ini.

**TABEL IV.7  
DATA KUNJUNGAN PASIEN RAWAT JALAN  
BERDASARKAN CARA BAYAR  
TAHUN 2019 DAN 2020**

| NO | TAHUN      | BPJS   | JAMKESDA | UMUM   | JUMLAH  |
|----|------------|--------|----------|--------|---------|
| 1  | TAHUN 2019 | 90.507 | 331      | 24.204 | 115.042 |
| 2  | TAHUN 2020 | 79.994 | 93       | 21.877 | 101.915 |

Sumber : Laporan Tahunan Instalasi Rawat Jalan 2020

**GRAFIK IV.6  
DATA KUNJUNGAN PASIEN RAWAT JALAN  
BERDASARKAN CARA BAYAR  
TAHUN 2019 DAN 2020**



Sumber : Laporan Tahunan Instalasi Rawat Jalan 2020

Berdasarkan Tabel IV.8 dan grafik IV.6 tersebut diatas, bahwa kunjungan pasien Rawat Jalan yang dijamin oleh BPJS menempati posisi yang paling tinggi dengan jumlah kunjungan pasien BPJS sebanyak 90.507 orang dan pasien umum menempati posisi kedua dengan jumlah kunjungan 24.204 orang, sedangkan untuk pasien Jamkesda menempati urutan ketiga sebesar dengan jumlah kunjungan 331 orang.

**GAMBAR IV.3  
KUNJUNGAN PASIEN RAWAT JALAN  
BERDASARKAN CARA BAYAR DAN JENIS KELAMIN  
PADA RSUD AJIBARANG TAHUN 2020**

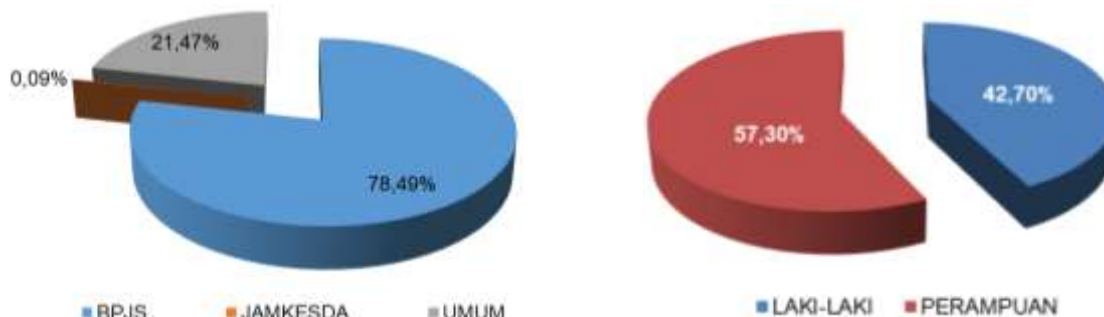

Sumber : Laporan Tahunan Instalasi Rawat Jalan 2020

Berdasarkan gambar IV.3 tersebut diatas, bahwa kunjungan pasien Rawat Jalan yang dijamin oleh BPJS menempati posisi yang paling tinggi dengan prosentase 78,49 %, dan pasien umum menempati posisi kedua sebesar 21,47 %, sementara untuk pasien Jamkesda menempati urutan ke-3 sebesar 0,09 %. Sedangkan berdasarkan pengelompokan jenis kelamin, terlihat bahwa kunjungan pasien laki-laki lebih tinggi dibandingkan dengan kunjungan pasien perempuan.

**TABEL IV.8  
KASUS TERBANYAK RAWAT JALAN  
RSUD AJIBARANG TAHUN 2020**

| NO | DIAGNOSA                                    | JUMLAH |
|----|---|--------|
| 1  | Congestive heart failure                    | 9.008  |
| 2  | Essential (primary) hypertension            | 4.743  |
| 3  | Epilepsy                                    | 3.413  |
| 4  | Cerebral Infraction                         | 3.310  |
| 5  | Undifferentiated schizophrenia              | 3.065  |
| 6  | Other chronic obstructive pulmonary disease | 2.633  |
| 7  | Unspecified diabetes mellitus               | 2.544  |
| 8  | Gonarthrosis [arthrosis of knee]            | 2.301  |
| 9  | Generalized anxiety disorder                | 2.200  |
| 10 | Presence of intraocular lens                | 2.038  |

Sumber : Laporan Tahunan Instalasi Rawat Jalan 2020



Dari tabel IV.9 tersebut diatas bahwa kasus di Instalasi Rawat Jalan, yang banyak ditangani adalah kasus pasien yang mengalami penyakit dengan diagnosa *Congestive heart failure* sebanyak 9.008 kasus pada posisi pertama dan pada posisi kedua yaitu *Essential (primary) hypertension* sebanyak 4.743 kasus.

### C. Pelayanan Instalasi Rawat Inap

Instalasi Rawat Inap merupakan Instalasi yang menyelenggarakan pelayanan perawatan pasien oleh tenaga kesehatan profesional akibat penyakit tertentu, di mana pasien diinapkan di suatu ruangan di rumah sakit yang meliputi pelayanan kesehatan perorangan yang meliputi observasi, diagnosa, pengobatan, keperawatan dan rehabilitasi medik.

Instalasi Rawat Inap di RSUD Ajibarang saat ini baru memiliki kelas Perawatan Kelas I, Kelas II dan Kelas III, dengan jumlah total tempat tidur sebanyak 171 tempat tidur.

Instalasi Rawat Inap di RSUD Ajibarang terdiri dari beberapa ruang perawatan antara lain :

1. Ruang Kepodang Atas
2. Ruang Kepodang Bawah
3. Ruang Cendrawasih Atas
4. Ruang Cendrawasih Bawah
5. Ruang Kenari Atas
6. Ruang Kenari Bawah
7. Ruang Camar Atas
8. Ruang Nuri
9. Ruang Perinatologi

Kinerja pelayanan Instalasi rawat inap pada tahun 2020 mengalami penurunan sebanyak 21,86 % dibanding dengan tahun sebelumnya. Pada tahun 2019 jumlah kunjungan pasien rawat inap sebanyak 15.255 kunjungan, sedangkan pada tahun 2020 turun menjadi 11.920 .

Gambaran kunjungan pasien rawat inap berdasarkan bulan pelayanan dapat dilihat pada Tabel IV.9 dan Grafik IV.7 di bawah ini.

**TABEL IV.9**  
**JUMLAH KUNJUNGAN PASIEN RAWAT INAP**  
**BERDASARKAN PASIEN MASUK**  
**RSUD AJIBARANG TAHUN 2019 DAN 2020**

| No              | Bulan     | Jumlah Kunjungan |               | Naik/Turun     |                |
|-----------------|-----------|------------------|---------------|----------------|----------------|
|                 |           | Tahun 2019       | Tahun 2020    | Jumlah         | %              |
| 1               | JANUARI   | 1.259            | 1.208         | - 51           | -4,05%         |
| 2               | FERBUARI  | 1.242            | 1.320         | 78             | 6,28%          |
| 3               | MARET     | 1.361            | 1.259         | - 102          | -7,49%         |
| 4               | APRIL.    | 1.352            | 1.213         | - 139          | -10,28%        |
| 5               | MEI       | 1.413            | 732           | - 681          | -48,20%        |
| 6               | JUNI      | 1.283            | 906           | - 377          | -29,38%        |
| 7               | JULI      | 1.189            | 1.018         | - 171          | -14,38%        |
| 8               | AGUSTUS   | 1.213            | 837           | - 376          | -31,00%        |
| 9               | SEPTEMBER | 1.240            | 864           | - 376          | -30,32%        |
| 10              | OKTOBER   | 1.231            | 826           | - 405          | -32,90%        |
| 11              | NOVEMBER  | 1.197            | 890           | - 307          | -25,65%        |
| 12              | DESEMBER  | 1.275            | 847           | - 428          | -33,57%        |
| <b>JUMLAH :</b> |           | <b>15.255</b>    | <b>11.920</b> | <b>- 3.335</b> | <b>-21,86%</b> |

Sumber : Laporan Tahunan Instalasi Rawat Inap 2020

**GRAFIK IV.7  
KUNJUNGAN PASIEN RAWAT INAP BERDASARKAN BULAN  
PADA TAHUN 2019 DAN 2020**

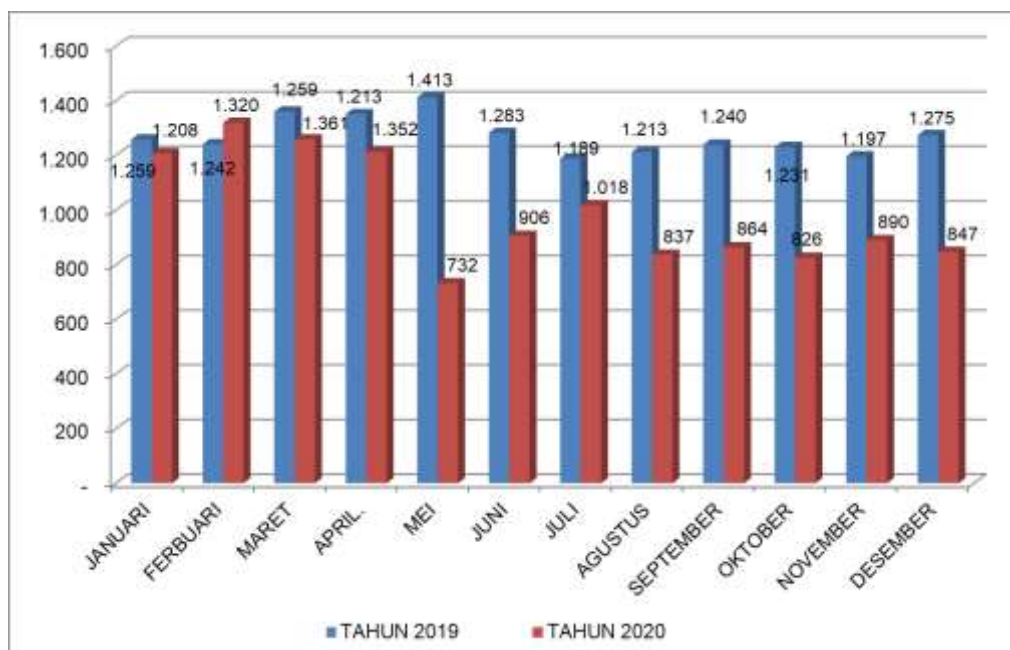

Sumber : Laporan Tahunan Instalasi Rawat Inap 2020

Gambaran indikator utilisasi pelayanan rawat inap tahun 2020 di RSUD Ajibarang yang kami jelaskan pada Tabel IV.10 dibawah ini.

**TABEL IV.10  
INDIKATOR UTILISASI RAWAT INAP  
RSUD AJIBARANG 2020**

| NO | BULAN         | hari perawa  | lama dirawat | pasien keluar | TT         | hari       | BOR          | LOS         | TOI         | BTO           |
|----|---------------|--------------|--------------|---------------|------------|------------|--------------|-------------|-------------|---------------|
|    |               |              |              |               |            |            | %            | Hari        | Hari        | kali          |
| 1  | JANUARI       | 3.864        | 3.989        | 1.392         | 174        | 31         | 71,64        | 2,87        | 1,10        | 8,00          |
| 2  | FEBRUARI      | 3.663        | 3.710        | 1.318         | 174        | 29         | 72,59        | 2,81        | 1,05        | 7,57          |
| 3  | MARET         | 3.445        | 3.637        | 1.226         | 174        | 31         | 63,87        | 2,97        | 1,59        | 7,05          |
| 4  | APRIL         | 1.927        | 1.927        | 667           | 175, 157   | 30         | 38,69        | 2,89        | 4,17        | 4,00          |
| 5  | MEI           | 1852         | 1894         | 665           | 157        | 31         | 38,05        | 2,85        | 4,53        | 4,24          |
| 6  | JUNI          | 2398         | 2413         | 803           | 148        | 30         | 54,01        | 3,00        | 2,54        | 5,43          |
| 7  | JULI          | 2.534        | 2.716        | 962           | 148        | 31         | 55,23        | 2,82        | 2,14        | 6,50          |
| 8  | AGUSTUS       | 2.261        | 2.142        | 794           | 148        | 31         | 49,28        | 2,70        | 2,93        | 5,36          |
| 9  | SEPTEMBER     | 2515         | 2439         | 845           | 148        | 30         | 56,64        | 2,89        | 2,28        | 5,71          |
| 10 | OKTOBER       | 2457         | 2361         | 774           | 148        | 31         | 53,55        | 3,05        | 2,75        | 5,23          |
| 11 | NOVEMBER      | 2550         | 2582         | 867           | 148        | 30         | 57,43        | 2,98        | 2,18        | 5,86          |
| 12 | DESEMBER      | 2544         | 2708         | 820           | 156        | 31         | 52,61        | 3,30        | 2,80        | 5,26          |
|    | <b>JUMLAH</b> | <b>32010</b> | <b>32518</b> | <b>11.133</b> | <b>156</b> | <b>366</b> | <b>56,06</b> | <b>2,92</b> | <b>2,25</b> | <b>70,201</b> |

Sumber : Sensus Harian Rawat Inap 2020

Berdasarkan Tabel IV.11 diatas, diketahui bahwa Utilisasi Rawat Inap berdasarkan Rekapitulasi Sensus Harian Rawat Inap tahun 2020 adalah sebagai berikut :

- a. capaian BOR rawat inap adalah 56,06 %, sehingga belum sesuai standar GBJ (BOR 75 – 85 %).
- b. Capaian nilai LOS adalah 2,92 hari, sehingga belum sesuai standar GBJ (LOS 3-12 hari).
- c. Capaian Nilai TOI adalah 2,25 hari sudah sesuai standar GBJ (TOI 1-3 Hari).
- d. Capaian Nilai BTO adalah 70,201 kali/tahun, sudah sesuai standar GBJ ( BTO > 30 kali).

Gambaran perbandingan indikator utilisasi pelayanan rawat inap tahun 2019 dan tahun 2020 di RSUD Ajibarang yang kami jelaskan pada Tabel IV.12 dibawah ini.

**TABEL IV.11  
INDIKATOR UTILISASI RAWAT INAP  
RSUD AJIBARANG TAHUN 2019 DAN 2020**

| NO                  | TAHUN      | Hari Perawatan  | Lama Dirawat    | Pasien Keluar  | TT          | Hari     | BOR         | LOS      | TOI      | BTO         |
|---------------------|------------|-----------------|-----------------|----------------|-------------|----------|-------------|----------|----------|-------------|
|                     |            |                 |                 |                |             |          | %           | Hari     | Hari     | kali        |
| 1                   | Tahun 2019 | 44.522          | 45.053          | 15.516         | 174         | 365      | 70,10       | 2,90     | 1,22     | 89,71       |
| 2                   | Tahun 2020 | 32.010          | 32.518          | 11.133         | 156         | 366      | 56,06       | 2,92     | 2,25     | 70,20       |
| <b>NAIK / TURUN</b> |            | <b>- 12.512</b> | <b>- 12.535</b> | <b>- 4.383</b> | <b>- 18</b> | <b>1</b> | <b>- 14</b> | <b>0</b> | <b>1</b> | <b>- 20</b> |

Sumber : Sensus Harian Rawat Inap 2020

Berdasarkan Tabel IV.12 tersebut di atas dapat diketahui bahwa, Capaian BOR rawat inap adalah Tahun 2020 mengalami penurunan dibandingkan dengan tahun 2019, dimana penurunan tersebut sebesar -14 %.

Gambaran indikator utilisasi pelayanan rawat inap tahun 2020 berdasarkan ruang kelas perawatan di RSUD Ajibarang yang kami jelaskan pada Tabel IV.13 dibawah ini.

**TABEL IV.12**  
**REKAPITULASI UTILISASI KUNJUNGAN RAWAT INAP**  
**BERDASARKAN KELAS PERAWATAN**  
**RSUD AJIBARANG TAHUN 2020**

| NO | KELAS PERAWATAN | BOR   | LOS  | TOI  | BTO   |
|----|-----------------|-------|------|------|-------|
| 1  | I               | 31,1  | 2,6  | 5,5  | 45,5  |
| 2  | II              | 39,01 | 2,82 | 4,28 | 51,91 |
| 3  | III             | 66,56 | 2,98 | 1,47 | 82,65 |

Sumber : Sensus Harian Rawat Inap 2020

Berdasarkan Tabel IV.13 tersebut di atas dapat diketahui bahwa, Utilisasi Rawat Inap Kelas I tahun 2020 berdasarkan Rekapitulasi Sensus Harian, adalah sebagai berikut :

- a. Capaian BOR rawat inap pada semua kelas perawatan belum sesuai standar GBJ (BOR 75 – 85 %).
- b. Capaian Nilai LOS rawat inap pada semua kelas perawatan belum sesuai standar GBJ (LOS 3-12 hari).
- c. Capaian Nilai TOI rawat inap pada kelas III sudah sesuai standar, sedangkan pada kelas I dan II belum sesuai standar GBJ ( TOI 1-3 Hari ).
- d. Capaian Nilai BTO rawat inap pada semua kelas perawatan sudah sesuai standar GBJ ( BTO > 30 kali ) .

Gambaran penanganan pasien dengan diagnosa penyakit 20 (dua puluh) terbanyak pelayanan rawat inap tahun 2020 dapat digambarkan pada Tabel IV.14 dibawah ini.

**TABEL IV.13**  
**DATA PENANGANAN DIAGNOSA TERBANYAK DI RAWAT INAP**  
**RSUD AJIBARANG TAHUN 2020**

| NO | DIAGNOSA                | JUMLAH |
|----|-------------------------|--------|
| 1  | PNEUMONIA               | 420    |
| 2  | CPD                     | 378    |
| 3  | KPD                     | 368    |
| 4  | SNH                     | 318    |
| 5  | CHF                     | 317    |
| 6  | GEA                     | 292    |
| 7  | KALA I LAMA             | 267    |
| 8  | CLOSE FRACTURE          | 265    |
| 9  | DENGUE FEVER            | 265    |
| 10 | NEONATAL HIPERBILIRUBIN | 253    |

| NO | DIAGNOSA               | JUMLAH |
|----|------------------------|--------|
| 11 | COVID 19 TERKONFIRMASI | 221    |
| 12 | RW SC                  | 219    |
| 13 | ANEMIA                 | 211    |
| 14 | ABORTUS INCOMPLIT      | 206    |
| 15 | STT                    | 188    |
| 16 | DHF                    | 185    |
| 17 | BRONKOPNEUMONIA        | 183    |
| 18 | OLIGOHIDRAMNION        | 179    |
| 19 | PREECLAMPSI            | 167    |
| 20 | KALA II LAMA           | 166    |

Sumber : Rekap SHRI Tahun 2020

**GRAFIK IV.8**  
**DATA PENANGANAN DIAGNOSA TERBANYAK DI RAWAT INAP**  
**RSUD AJIBARANG TAHUN 2020**

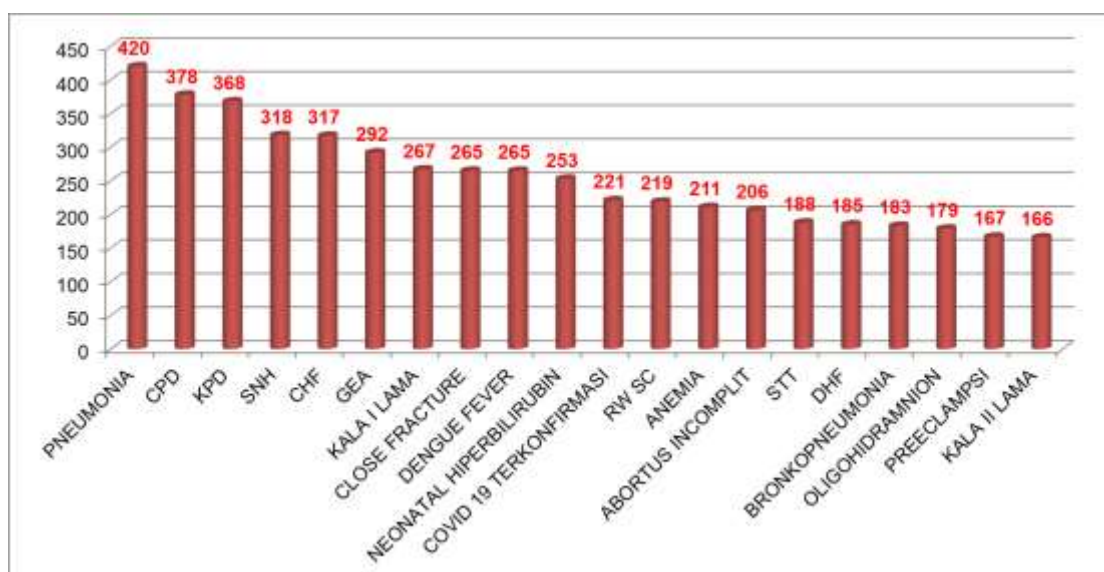

Sumber : Rekap SHRI Tahun 2020

Dari tabel IV.14 DAN Grafik IV.8 tersebut diatas bahwa kasus di Instalasi Rawat inap, yang banyak ditangani adalah kasus pasien dengan diagnosa Pneumonia pada posisi pertama yaitu sebanyak 40 kasus dan CPD pada posisi kedua yaitu sebanyak 378 kasus.

## D. Pelayanan Instalasi Radiologi

Instalasi Radiologi adalah salah satu instalasi pehnujangan medis di rumah sakit yang mempunyai peranan yang sangat penting dalam membantu menegakkan diagnosa penyakit yang diderita pasien, dimana radiologi memberikan gambaran anatomi tubuh yang ditampilkan dalam film radiografi.

### 1. Pelayanan Radiodiagnostik

Pelayanan Radiodiagnostik adalah pelayanan untuk melakukan diagnosis dengan menggunakan radiasi pengion, antara lain X-ray konvensional. Instalasi Radiologi RSUD Ajibarang memberikan pelayanan radiodiagnostik yang terdiri dari :

- a. Pemeriksaan radiografi alat gerak atas (Extremitas Superior),
- b. Pemeriksaan radiografi alat gerak bawah (Extremitas Inferior),
- c. Pemeriksaan radiografi perut/abdomen,
- d. Pemeriksaan radiografi dada/thorax,
- e. Pemeriksaan radiografi tulang belakang/columna vertebralis
- f. Pemeriksaan radiografi kepala
- g. Pemeriksaan radiografi tulang wajah
- h. Pemeriksaan radiografi tulang panggul/pelvis
- i. Pemeriksaan radiografi gigi geligi dan panoramic
- j. Pemeriksaan radiografi dengan media kontras

Kinerja pelayanan Radiodiagnostik yang diberikan oleh Instalasi Radiologi RSUD Ajibarang pada pasien Rawat Jalan dan Rawat Inap tahun 2020 dapat dijelaskan melalui tabel dan grafik berikut di bawah ini :

**TABEL IV.14  
PELAYANAN RADIOLOGI PASIEN RONTGEN  
TAHUN 2020  
PADA RSUD AJIBARANG**

| NO | Bulan         | Pasien Umum  | Pasien BPJS  | Pasien JKDA | Pasien Covid (Kemenkes) | Pasien Jasaraharja | Total Kunjungan Per Bulan |
|----|---------------|--------------|--------------|-------------|-------------------------|--------------------|---------------------------|
| 1  | Januari       | 503          | 959          | 13          |                         |                    | 1.475                     |
| 2  | Februari      | 452          | 955          | 6           |                         |                    | 1.413                     |
| 3  | Maret         | 406          | 929          | 2           |                         |                    | 1.337                     |
| 4  | April         | 290          | 557          | 9           |                         |                    | 856                       |
| 5  | Mei           | 254          | 504          | 17          |                         |                    | 775                       |
| 6  | Juni          | 324          | 752          | 7           |                         |                    | 1.083                     |
| 7  | Juli          | 355          | 794          | 5           |                         |                    | 1.154                     |
| 8  | Agustus       | 386          | 725          | 5           |                         |                    | 1.116                     |
| 9  | September     | 355          | 804          | 2           |                         |                    | 1.161                     |
| 10 | Oktober       | 373          | 690          | 9           |                         |                    | 1.072                     |
| 11 | November      | 471          | 751          | 6           | 118                     |                    | 1.346                     |
| 12 | Desember      | 542          | 764          | 7           | 216                     |                    | 1.529                     |
|    | <b>Jumlah</b> | <b>4.711</b> | <b>9.184</b> | <b>88</b>   |                         |                    | <b>13.983</b>             |

Sumber : Laporan Tahunan Instalasi Radiologi 2020

**GRAFIK IV.9  
PELAYANAN RADIOLOGI PASIEN RONTGEN  
TAHUN 2020  
PADA RSUD AJIBARANG**



Sumber : Laporan Tahunan Instalasi Radiologi 2020



Berdasarkan Tabel IV.15 DAN Grafik IV.9 tersebut diatas dapat diketahui bahwa, pada tahun 2020 kunjungan pasien tertinggi terjadi pada bulan Desember, sedangkan kunjungan pasien terendah pada Mei.

Gambaran pelayanan di Instalasi Radiologi berdasarkan Jenis pemeriksaan rontgen dapat dilihat pada table IV.19 di bawah ini.

**TABEL IV.15  
JUMLAH PASIEN RONTGEN PER PEMERIKSAAN  
PADA INSTALASI RADIOLOGI TAHUN 2020**

| NO. | JENIS PEMERIKSAAN RONTGEN    | BULAN |     |     |     |     |     |     |     |     |     |     |     | JUMLAH TOTAL |
|-----|------------------------------|-------|-----|-----|-----|-----|-----|-----|-----|-----|-----|-----|-----|--------------|
|     |                              | JAN   | FEB | MAR | APR | MEI | JUN | JUL | AGS | SEP | OKT | NOV | DES |              |
| 1   | THORAX AP/PA                 | 768   | 673 | 676 | 518 | 433 | 564 | 540 | 517 | 575 | 522 | 721 | 916 | 7.423        |
| 2   | PANORAMIC                    | 122   | 108 | 75  | 26  | 23  | 49  | 89  | 72  | 105 | 73  | 78  | 42  | 862          |
| 3   | VERTEBRAE LUMBOSACRAL AP+LAT | 58    | 75  | 39  | 5   | 19  | 42  | 55  | 48  | 61  | 68  | 70  | 60  | 600          |
| 4   | CRANIUM AP+LATERAL           | 41    | 36  | 39  | 26  | 36  | 37  | 52  | 51  | 44  | 38  | 33  | 35  | 468          |
| 5   | ABDOMEN                      | 41    | 55  | 41  | 19  | 30  | 39  | 32  | 25  | 34  | 37  | 60  | 35  | 448          |
| 6   | BABYGRAM                     | 21    | 18  | 26  | 30  | 27  | 34  | 24  | 22  | 22  | 30  | 35  | 50  | 339          |
| 7   | VERTEBRAE CERVICAL AP+LAT    | 26    | 37  | 32  | 15  | 13  | 11  | 23  | 23  | 21  | 20  | 13  | 14  | 248          |
| 8   | THORAX AP/PA+LATERAL         | 39    | 34  | 36  | 15  | 8   | 8   | 19  | 20  | 22  | 12  | 13  | 11  | 237          |
| 9   | ABDOMEN 3 POSISI             | 24    | 20  | 18  | 9   | 15  | 25  | 25  | 24  | 20  | 13  | 23  | 14  | 230          |
| 10  | GENU AP+LAT DEX              | 29    | 38  | 25  | 6   | 7   | 14  | 16  | 12  | 10  | 19  | 21  | 18  | 215          |
| 11  | ANTEBRACHI AP +LAT SIN       | 29    | 18  | 12  | 14  | 11  | 14  | 33  | 19  | 18  | 10  | 14  | 11  | 203          |
| 12  | PEDIS AP+OBLIQUE DEX         | 17    | 19  | 29  | 9   | 12  | 18  | 21  | 11  | 25  | 7   | 15  | 19  | 202          |
| 13  | PELVIS                       | 22    | 22  | 24  | 8   | 14  | 11  | 18  | 14  | 7   | 11  | 16  | 20  | 187          |
| 14  | MANUS DEX PA+OBLIQUE         | 10    | 16  | 16  | 12  | 9   | 21  | 14  | 17  | 23  | 16  | 15  | 14  | 183          |
| 15  | GENU AP+LAT SIN              | 17    | 29  | 15  | 5   | 6   | 8   | 11  | 15  | 12  | 18  | 20  | 16  | 172          |
| 16  | PEDIS AP+OBLIQUE SIN         | 17    | 15  | 22  | 7   | 13  | 20  | 10  | 17  | 11  | 8   | 8   | 14  | 162          |
| 17  | MANUS SIN PA+OBLIQUE         | 11    | 10  | 14  | 10  | 9   | 17  | 15  | 21  | 16  | 10  | 8   | 9   | 150          |
| 18  | ANTEBRACHI AP+LAT DEX        | 13    | 15  | 12  | 14  | 9   | 8   | 17  | 16  | 7   | 10  | 11  | 11  | 143          |
| 19  | WRIST JOINT AP+LAT SIN       | 10    | 11  | 14  | 5   | 2   | 4   | 10  | 10  | 14  | 19  | 19  | 14  | 132          |
| 20  | CRURIS AP+LAT DEX            | 11    | 12  | 7   | 6   | 4   | 11  | 12  | 5   | 10  | 11  | 19  | 23  | 131          |
| 21  | CRURIS AP+LAT SIN            | 10    | 14  | 12  | 6   | 8   | 7   | 10  | 15  | 7   | 7   | 11  | 7   | 114          |
| 22  | SHOULDER JOINT AP+LAT DEX    | 12    | 10  | 13  | 2   | 5   | 14  | 4   | 11  | 7   | 11  | 10  | 8   | 107          |
| 23  | WRIST JOINT AP+LAT DEX       | 16    | 11  | 7   | 6   |     | 7   | 5   | 10  | 6   | 9   | 11  | 12  | 100          |
| 24  | FEMUR AP+LAT DEX             | 8     | 13  | 7   | 3   | 4   | 8   | 14  | 14  | 7   | 5   | 8   | 8   | 99           |
| 25  | ANKLE JOINT AP+LAT DEX       | 12    | 6   | 4   | 8   |     | 7   | 16  | 14  | 10  | 5   | 9   | 5   | 96           |
| 26  | ABDOMEN 2 POSISI             | 8     | 16  | 9   | 5   | 6   | 8   | 11  | 7   | 6   | 5   | 6   | 7   | 94           |
| 27  | ELBOW JOINT SIN              | 8     | 10  | 6   | 8   | 4   | 8   | 2   | 9   | 9   | 11  | 3   | 4   | 82           |
| 28  | BNO IVP                      | 10    | 9   | 13  | 10  | 7   | 6   | 3   | 3   | 9   | 4   | 5   | 2   | 81           |
| 29  | COLON IN LOOP                | 6     | 10  | 5   |     | 7   | 6   | 11  | 8   | 3   | 6   | 12  | 3   | 77           |
| 30  | FEMUR AP+LAT SIN             | 8     | 5   | 10  | 6   |     | 6   | 8   | 12  | 4   | 2   | 8   | 8   | 77           |
| 31  | HUMERUS AP+LAT DEX           | 7     | 7   | 8   | 3   | 1   | 6   | 4   | 7   | 5   | 6   | 10  | 9   | 73           |
| 32  | ANKLE AP+LAT SIN             | 4     | 12  | 4   | 4   | 7   | 7   | 4   | 7   | 5   | 7   | 7   | 4   | 72           |
| 33  | ELBOW JOINT DEX              | 4     | 5   | 7   | 5   | 2   | 3   | 2   | 12  | 6   | 4   | 2   | 4   | 56           |
| 34  | HUMERUS AP +LAT SIN          | 3     | 4   | 4   | 9   | 3   | 4   | 4   | 7   | 6   | 3   | 3   | 3   | 53           |
| 35  | SHOULDER JOINT SIN           | 4     | 3   | 2   | 2   | 2   | 7   | 3   | 3   | 8   | 6   | 4   | 5   | 49           |

| NO.             | JENIS PEMERIKSAAN RONTGEN  | BULAN |       |       |     |     |       |       |       |       |       |       |       | JUMLAH TOTAL |
|-----------------|----------------------------|-------|-------|-------|-----|-----|-------|-------|-------|-------|-------|-------|-------|--------------|
|                 |                            | JAN   | FEB   | MAR   | APR | MEI | JUN   | JUL   | AGS   | SEP   | OKT   | NOV   | DES   |              |
| 36              | CLAVICULA SIN              | 7     | 8     | 4     | 3   | 3   | 1     | 3     | 3     | 1     | 1     | 5     | 5     | 44           |
| 37              | CLAVICULA DEX              | 5     | 4     | 3     | 12  | 2   | 1     | 3     | 2     |       | 4     | 4     | 3     | 43           |
| 38              | VERTEBRAE THORAKAL AP+LAT  | 2     | 3     | 3     |     | 3   | 4     | 3     | 4     | 4     | 7     | 2     | 2     | 37           |
| 39              | VERT THORAKOLUMBAL AP +LAT | 1     | 2     | 4     | 1   | 2   | 3     |       |       | 3     | 1     | 8     | 4     | 29           |
| 40              | THORAX LATERAL             |       | 2     | 7     | 1   | 4   | 3     | 3     | 5     |       | 1     | 2     | 1     | 29           |
| 41              | OMD/Ba Meal                | 1     | 1     | 2     |     | 1   | 2     | 1     |       | 2     | 3     | 2     | 3     | 18           |
| 42              | GENU SIN                   |       | 4     | 2     |     | 2   |       |       | 1     |       | 2     |       | 1     | 12           |
| 43              | CYSTOGRAFI                 | 2     | 1     | 1     |     | 1   | 1     | 1     |       |       |       |       | 3     | 10           |
| 44              | APG                        |       |       |       | 2   | 1   |       | 1     |       | 1     |       | 1     | 1     | 7            |
| 45              | TMJ                        |       | 1     |       |     |     |       |       |       | 1     | 1     | 2     | 1     | 6            |
| 46              | NASAL                      |       |       | 1     |     |     | 1     | 1     |       |       | 2     | 1     |       | 6            |
| 47              | THORAX AP/PA 1/2           | 1     |       | 1     |     |     | 1     |       | 1     | 1     |       |       |       | 5            |
| 48              | URETHROCYSTOGRAFI          |       |       |       |     |     | 1     | 1     |       | 1     | 2     |       |       | 5            |
| 49              | FISTULOGRAFI               | 1     |       |       |     | 1   | 1     | 1     |       |       |       |       |       | 4            |
| 50              | URETHROGRAFI               |       |       |       |     | 1   |       |       |       |       | 1     | 1     | 1     | 4            |
| 51              | CRANIUM AP                 | 1     |       |       |     |     |       |       |       |       | 1     | 1     |       | 3            |
| 52              | KALKANEUS AP+LAT           |       |       |       |     |     |       |       |       |       |       | 1     | 2     | 3            |
| 53              | WATERS                     | 1     |       |       |     |     |       |       |       |       |       | 1     |       | 2            |
| 54              | MANDIBULA AP+LAT           |       |       |       | 1   |     |       |       |       |       | 1     |       |       | 2            |
| 55              | PELVIS LATERAL             |       |       | 1     | 1   |     |       |       |       |       |       |       |       | 2            |
| 56              | SPN AP+WATERS              |       |       |       |     |     |       |       |       | 1     |       |       |       | 1            |
| 57              | VERTEBRAE LUMBOSACRAL AP   |       |       |       |     |     |       |       |       | 1     |       |       |       | 1            |
| 58              | SPN 3 POSISI               |       |       |       |     |     |       |       |       | 1     |       |       |       | 1            |
| 59              | thorax oblique             | 1     |       |       |     |     |       |       |       |       |       |       |       | 1            |
| JUMLAH PERBULAN |                            | 1.469 | 1.422 | 1.312 | 857 | 777 | 1.078 | 1.155 | 1.117 | 1.170 | 1.071 | 1.351 | 1.461 | 14.240       |

Sumber : Laporan Tahunan Instalasi Radiologi 2020

### GRAFIK IV.10 DUA PULUH BESAR PEMERIKSAAN RONTGEN TERBANYAK PADA INSTALASI RADIOLOGI TAHUN 2020

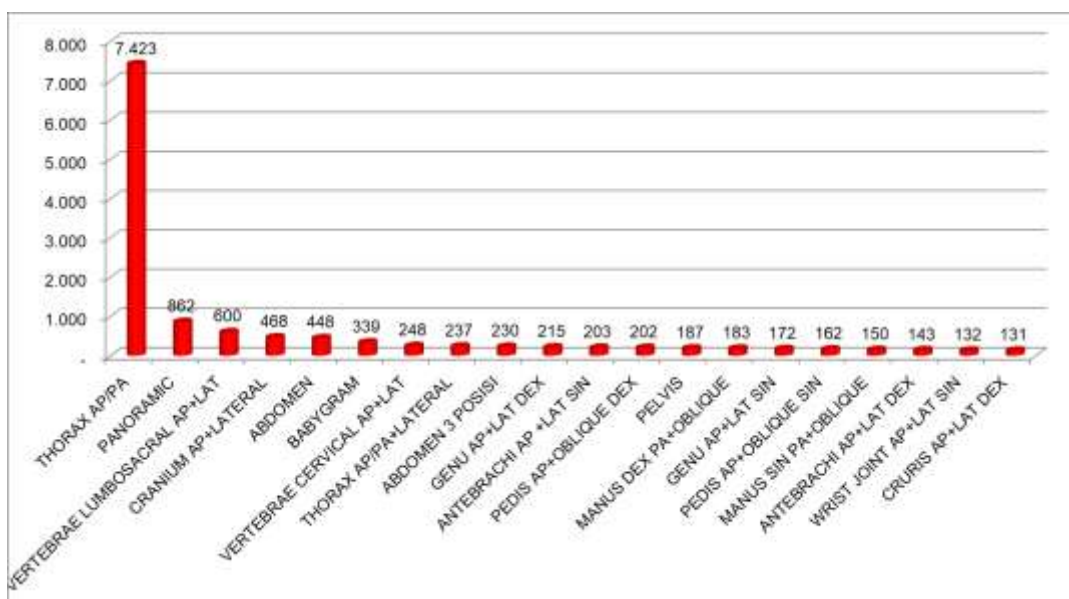

Sumber : Laporan Tahunan Instalasi Radiologi 2020

Berdasarkan Tabel IV.19 dan Grafik IV.8 tersebut diatas dapat diketahui bahwa pemeriksaan Rontgen Thorak AP/PA menjadi pemeriksaan yang paling banyak dilakukan pada pelayanan Radiodiagnostik oleh Instalasi Radiologi pada Tahun 2020.

## **2. Pelayanan Imajing Diagnostik**

Pelayanan imajing diagnostik adalah pelayanan untuk melakukan diagnosis dengan menggunakan radiasi non pengion, antara lain Ultra Sonografi (USG). Instalasi Radiologi RSUD Ajibarang memberikan pelayanan imajing diagnostic yang terdiri dari :

- a. Pemeriksaan USG Abdomen
- b. Pemeriksaan USG Kandungan
- c. Pemeriksaan USG Urologi
- d. Pemeriksaan USG Thorax
- e. Pemeriksaan USG Vaskuler
- f. Pemeriksaan USG Kepala
- g. Pemeriksaan USG Musculoskeletal
- h. Pemeriksaan USG Mammae
- i. Pemeriksaan USG Thyroid
- j. Pemeriksaan USG Testis
- k. Pemeriksaan USG Colli
- l. Pemeriksaan USG Appendix
- m. Pemeriksaan USG 4D

Kinerja pelayanan imajing diagnostik yang diberikan oleh Instalasi Radiologi RSUD Ajibarang pada pasien Rawat Jalan dan Rawat Inap tahun 2020 dapat dijelaskan melalui tabel-tabel berikut di bawah ini :

**TABEL IV.16  
PELAYANAN PEMERIKSAAN USG INSTALASI RADIOLOGI  
TAHUN 2020**

| No.                     | JENIS EMERIKSAAAN USG | BULAN      |            |            |           |           |            |            |            |            |            |            |           | JUMLAH TOTAL |
|-------------------------|-----------------------|------------|------------|------------|-----------|-----------|------------|------------|------------|------------|------------|------------|-----------|--------------|
|                         |                       | JAN        | FEB        | MAR        | APR       | MEI       | JUN        | JUL        | AGS        | SEP        | OKT        | NOV        | DES       |              |
| 1                       | USG ABDOMEN           | 136        | 131        | 127        | 69        | 55        | 100        | 112        | 91         | 125        | 78         | 92         | 71        | 1.187        |
| 2                       | USG THYROID           | 5          | 5          | 8          | 1         | 3         | 4          | 3          | 7          | 2          | 5          | 3          | 3         | 49           |
| 3                       | USG MAMMAE            | 17         | 23         | 12         | 11        | 5         | 8          | 14         | 9          | 14         | 10         | 14         | 10        | 147          |
| 4                       | USG TESTIS            | 6          | 4          | 13         | 5         | 3         | 11         | 8          | 4          | 8          | 3          | 2          | 4         | 71           |
| 5                       | USG KEPALA            | 1          |            | 2          | 1         | 2         | 4          | 1          | 2          | 2          | 3          | 7          | 5         | 30           |
| 6                       | USG THORAX            |            | 3          | 4          |           |           |            | 2          | 2          |            |            |            |           | 11           |
| 7                       | USG COLLI             | 3          | 4          | 2          |           |           | 1          | 1          | 1          | 1          | 1          | 1          | 1         | 16           |
| 8                       | USG VASKULER / DVT    | 1          | 1          | 1          | 1         | 3         | 1          | 4          | 4          |            | 1          | 4          | 1         | 22           |
| 9                       | USG MUSKULOSKELETAL   | 2          | 2          | 3          |           |           |            | 2          | 2          | 2          | 2          | 2          | 3         | 20           |
| <b>JUMLAH PER BULAN</b> |                       | <b>171</b> | <b>173</b> | <b>172</b> | <b>88</b> | <b>71</b> | <b>129</b> | <b>147</b> | <b>122</b> | <b>154</b> | <b>103</b> | <b>125</b> | <b>98</b> | <b>1.553</b> |

Sumber : Laporan Tahunan Instalasi Radiologi 2020

**GRAFIK IV.11  
PELAYANAN PEMERIKSAAN USG  
PADA INSTALASI RADIOLOGI  
TAHUN 2020**

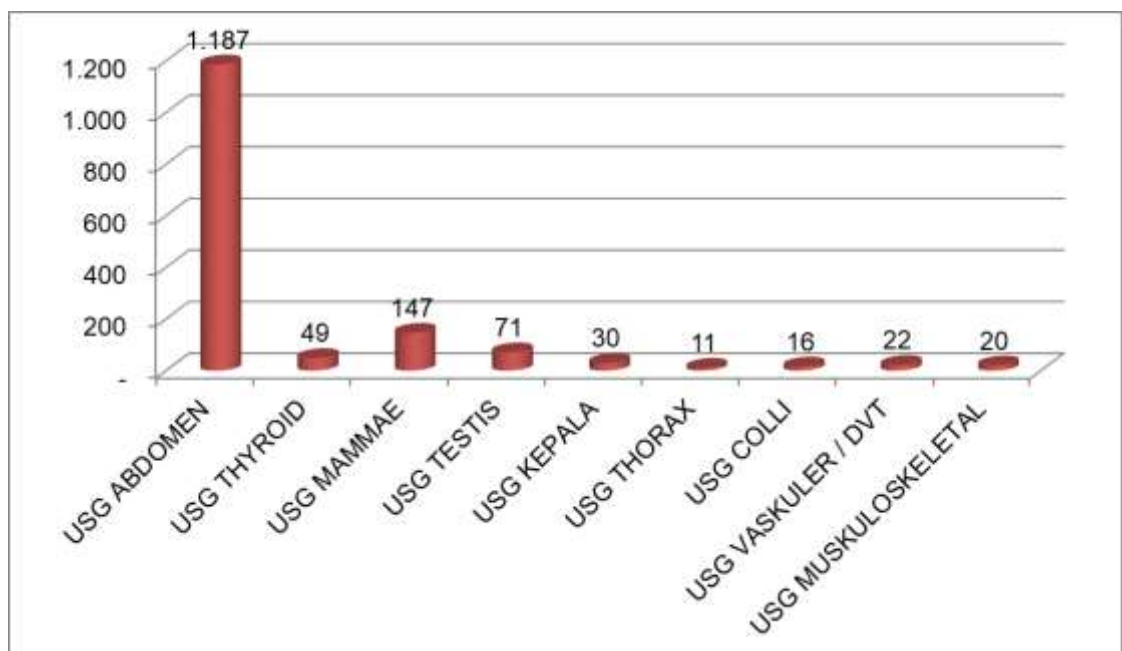

Sumber : Laporan Tahunan Instalasi Radiologi 2020

Berdasarkan Tabel IV.17 dan Grafik IV.9 tersebut diatas dapat diketahui bahwa pemeriksaan USG Abdomen menjadi pemeriksaan yang paling banyak dilakukan pada pelayanan imaging diagnostik oleh Instalasi Radiologi pada Tahun 2020.

Gambaran perbandingan pelayanan pada Instalasi Radiologi Tahun 2019 dan Tahun 2020 dapat digambarkan pada Tabel dan Grafik di bawah ini.

**TABEL IV.17**  
**TREN KUNJUNGAN PASIEN, PEMERIKSAAN RONTGEN DAN USG**  
**PADA INSTALASI RADIOLOGI**  
**TAHUN 2019 DAN 2020**

| NO | JENIS PELAYANAN          | CAPAIAN PELAYANAN |            |            |       |         |
|----|--------------------------|-------------------|------------|------------|-------|---------|
|    |                          | TAHUN 2019        | TAHUN 2020 | NAIK/TURUN | %     |         |
| 1  | KUNJUNGAN PASIEN RONTGEN | 14.055            | 13.983     | -          | 72    | -0,51%  |
| 2  | PEMERIKSAAN RONTGEN      | 16.345            | 14.240     | -          | 2.105 | -12,88% |
| 3  | PEMERIKSAAN USG          | 1.765             | 1.553      | -          | 212   | -12,01% |

Sumber : Laporan Tahunan Instalasi Radiologi 2020

**GRAFIK IV.12**  
**TREN KUNJUNGAN PASIEN, PEMERIKSAAN RONTGEN DAN USG**  
**PADA INSTALASI RADIOLOGI**  
**TAHUN 2019 DAN 2020**



Sumber : Laporan Tahunan Instalasi Radiologi 2020

Berdasarkan Tabel IV.18 dan Grafik IV.10 tersebut diatas dapat diketahui bahwa kunjungan pasien Rontgen, pemeriksaan Rontgen dan pemeriksaan USG pada Tahun 2019 dan Tahun 2020 menunjukkan peningkatan pelayanan.

Jumlah kunjungan pasien radiodiagnostik/ rontgen mengalami penurunan dengan prosentase sebesar 0,51 %, dari jumlah kunjungan 14.005 pasien pada tahun 2019 dan turun menjadi 14.983 kunjungan pasien radiodiagnostik pada tahun 2020.

Begitu juga pemeriksaan rontgen yang dilakukan juga mengalami penurunan dari tahun sebelumnya 16.345 menjadi 14.240 pada tahun 2020 dengan persentase penurunan sebesar 12,88 %.

Pemeriksaan USG juga mengalami hal yang sama, turun sebesar 12,01 % dibanding tahun sebelumnya.

Berdasarkan hasil analisa, penurunan kunjungan di instalasi radiologi disebabkan oleh dampak Pandemi Covid-19 yang terjadi di Tahun 2020.

#### **E. Pelayanan Asuhan Gizi Klinik**

Ruang lingkup asuhan gizi meliputi asuhan gizi rawat jalan dan rawat inap. Pelayanan asuhan gizi, baik kasus umum maupun kasus-kasus khusus (seperti gangguan ginjal, DM, penyakit gastrointestinal, dan sebagainya serta pada sakit berat dan memerlukan dukungan gizi), membutuhkan pengetahuan dietetik yang tinggi dan ketrampilan khusus dalam melakukan asesmen gizi, pemberian enteral dan perhitungan parenteral serta penanganan masalah gizi pada kondisi sakit berat.

Pelayanan asuhan gizi di Rumah Sakit meliputi asuhan gizi rawat inap dan asuhan gizi rawat jalan. Tetapi karena keterbatasan tenaga, sarana dan prasarana, pelayanan konsultasi gizi yang bisa dilaksanakan sepenuhnya adalah konsultasi gizi rawat inap, sedangkan konsultasi gizi rawat jalan hanya melayani pasien dari poli anak (pasien anak gizi buruk dan gizi kurang), poli penyakit dalam dan poli syaraf . Untuk sementara waktu kegiatan konsultasi gizi pasien rawat jalan dilakukan di Instalasi Gizi.

**a. Asuhan Gizi Rawat Inap**

Pelayanan konsultasi gizi pasien rawat inap sudah berjalan dengan baik. Jumlah pasien yang mendapat pelayanan konsultasi gizi kunjungan pertama adalah 9.425 pasien (ada penurunan sekitar 33,8% dibandingkan dengan tahun 2019), sedangkan jumlah pasien yang mendapat pelayanan konsultasi gizi kunjungan kedua adalah 2511 pasien (ada penurunan sekitar 27,5% dibandingkan dengan tahun 2019). Jumlah atau rekapitulasi pasien yang di kunjungi ahli gizi dapat dilihat pada tabel berikut di bawah ini.

**TABEL IV.18  
PELAYANAN KONSULTASI GIZI RAWAT INAP  
TAHUN 2019 DAN 2020**

| NO | PELAYANAN KONSULTASI GIZI         | CAPAIAN PELAYANAN |            |            |         |
|----|-----------------------------------|-------------------|------------|------------|---------|
|    |                                   | TAHUN 2019        | TAHUN 2020 | NAIK/TURUN | %       |
| 1  | KONSULTASI GIZI KUNJUNGAN PERTAMA | 14.238            | 9.425      | - 4.813    | -33,80% |
| 2  | KONSULTASI GIZI KUNJUNGAN PERTAMA | 3.466             | 2.511      | - 955      | -27,55% |

Sumber : Laporan Tahunan Instalasi Gizi 2020

**b. Asuhan Gizi Rawat Jalan**

Pelayanan asuhan gizi rawat jalan sudah melayani konsultasi gizi pasien dari poli anak, poli penyakit dalam dan poli syaraf. Tempat pelayanan konsultasi gizi pasien rawat jalan dilakukan di instalasi gizi, karena belum adanya poli gizi. Kegiatan pelayanan konsultasi gizi dilakukan setiap hari kerja, dengan sistem petugas poli memberitahu lewat telepon ke instalasi gizi kalau ada pasien rujukan dari dokter untuk dilakukan konsultasi gizi oleh ahli gizi, jumlah konsultasi gizi pasien rawat jalan di tahun 2020 adalah 206 pasien. adapun hasil pelayanan konsultasi Gizi pada pasien rawat jalan dapat dilihat pada table dibawah ini.

**TABEL IV.19  
PELAYANAN KONSULTASI GIZI RAWAT JALAN  
TAHUN 2019 DAN 2020**

| NO | PELAYANAN KONSULTASI GIZI         | CAPAIAN PELAYANAN |            |            |         |
|----|-----------------------------------|-------------------|------------|------------|---------|
|    |                                   | TAHUN 2019        | TAHUN 2020 | NAIK/TURUN | %       |
| 1  | KONSULTASI GIZI KUNJUNGAN PERTAMA | 63                | 206        | 143        | 226,98% |

Sumber : Laporan Tahunan Instalasi Gizi 2020

Berdasarkan Tabel IV.23 di atas dapat diketahui bahwa pelayanan konsultasi gizi pasien Rawat Jalan tahun 2020 adalah 206 pasien, sehingga ada kenaikan 143 pasien konsultasi atau 226,98 % dibandingkan dengan tahun 2019.

**TABEL IV.20  
CAPAIAN STANDAR PELAYANAN MINIMAL (SPM) INSTALASI GIZI  
TAHUN 2019 DAN 2020**

| NO | PELAYANAN KONSULTASI GIZI                       | STANDAR | CAPAIAN (%) |            |            |            |
|----|---|---------|-------------|------------|------------|------------|
|    |   |         | TAHUN 2019  | TAHUN 2020 | NAIK/TURUN | KETERANGAN |
| 1  | Ketepatan waktu pemberian makanan kepada pasien | ≥90%    | 99,90       | 100,00     | 10,00%     | Tercapai   |
| 2  | Sisa makanan yang tidak termakan oleh pasien    | ≤20%    | 17,52       | 18,90      | 138,00%    | Tercapai   |
| 3  | Tidak adanya kejadian kesalahan pemberian diet  | 100%    | 100,00      | 100,00     | 0,00%      | Tercapai   |

Sumber : Laporan Tahunan Instalasi Gizi 2020

Berdasarkan Tabel IV.24 tersebut di atas dapat diketahui bahwa capaian kinerja pelayanan di Instalasi Gizi tahun 2019 berdasarkan indikator SPM dari jumlah Indikator SPM sebanyak 3 indikator, sudah dapat tercapai semuanya.



## F. Pelayanan Instalasi Laboratorium

Kunjungan pelayanan di Instalasi laboratorium pada tahun 2020 mengalami penurunan, hal ini sebagai dampak dari adanya pandemi Covid-19 yang hampir melanda semua negara di dunia. Kegiatan pelayanan pemeriksaan laboratorium di RSUD Ajibarang terdiri dari beberapa jenis pemeriksaan yang dilakukan sendiri dan yang dirujuk ke Laboratorium lain, diantaranya adalah :

- a. Pemeriksaan Laboratorium yang dilakukan sendiri :
  - 1) Hematologi
  - 2) Kimia Klinik
  - 3) Immunoserologi
  - 4) Ekskresi & Sekresi
  - 5) Mikrobiologi
  - 6) Bank Darah
- b. Pemeriksaan Laboratorium yang dirujuk ke laboratorium lain :
  - 1) Pemeriksaan Patologi Anatomi
  - 2) Pemeriksaan Rapi Tes PCR SARS COV-2

Gambaran singkat kinerja instalasi laboratorium RSUD Ajibarang dapat dilihat pada tabel berikut di bawah ini.

**TABEL IV.21  
LAPORAN KUNJUNGAN PELAYANAN INSTALASI LABORATORIUM  
TAHUN 2019 DAN 2020**

| NO | BULAN    | 2019        |            |        | 2020        |            |        | NAIK (TURUN) |         |
|----|----------|-------------|------------|--------|-------------|------------|--------|--------------|---------|
|    |          | RAWAT JALAN | RAWAT INAP | JUMLAH | RAWAT JALAN | RAWAT INAP | JUMLAH | JML          | %       |
| 1  | JANUARI  | 1.896       | 2.396      | 4.292  | 1.657       | 2.860      | 4.517  | 225          | 5,24%   |
| 2  | FEBRUARI | 1.540       | 2.402      | 3.942  | 1.665       | 2.859      | 4.524  | 582          | 14,76%  |
| 3  | MARET    | 1.596       | 2.741      | 4.337  | 1.497       | 2.637      | 4.134  | - 203        | -4,68%  |
| 4  | APRIL    | 1.560       | 2.693      | 4.253  | 1.091       | 1.613      | 2.704  | - 1.549      | -36,42% |
| 5  | MEI      | 1.559       | 2.909      | 4.468  | 1.358       | 1.599      | 2.957  | - 1.511      | -33,82% |
| 6  | JUNI     | 1.447       | 2.611      | 4.058  | 1.469       | 1.813      | 3.282  | - 776        | -19,12% |
| 7  | JULI     | 1.623       | 2.102      | 3.725  | 1.765       | 1.916      | 3.681  | - 44         | -1,18%  |

|               |           |               |               |               |               |               |               |   |              |                |
|---------------|-----------|---------------|---------------|---------------|---------------|---------------|---------------|---|--------------|----------------|
| 8             | AGUSTUS   | 1.604         | 2.126         | 3.730         | 1.716         | 1.702         | 3.418         | - | 312          | -8,36%         |
| 9             | SEPTEMBER | 1.622         | 2.305         | 3.927         | 1.682         | 1.718         | 3.400         | - | 527          | -13,42%        |
| 10            | OKTOBER   | 1.651         | 2.399         | 4.050         | 1.461         | 1.547         | 3.008         | - | 1.042        | -25,73%        |
| 11            | NOVEMBER  | 1.684         | 2.570         | 4.254         | 2.212         | 1.835         | 4.047         | - | 207          | -4,87%         |
| 12            | DESEMBER  | 1.761         | 2.484         | 4.245         | 1.804         | 1.751         | 3.555         | - | 690          | -16,25%        |
| <b>JUMLAH</b> |           | <b>19.543</b> | <b>29.738</b> | <b>49.281</b> | <b>19.377</b> | <b>23.850</b> | <b>43.227</b> | - | <b>6.054</b> | <b>-12,28%</b> |

Sumber : Laporan Tahunan Instalasi Laboratorium 2019 dan 2020

**GRAFIK IV.13**  
**KUNJUNGAN PELAYANAN PADA INSTALASI LABORATORIUM**  
**PER BULAN PADA TAHUN 2019 DAN 2020**

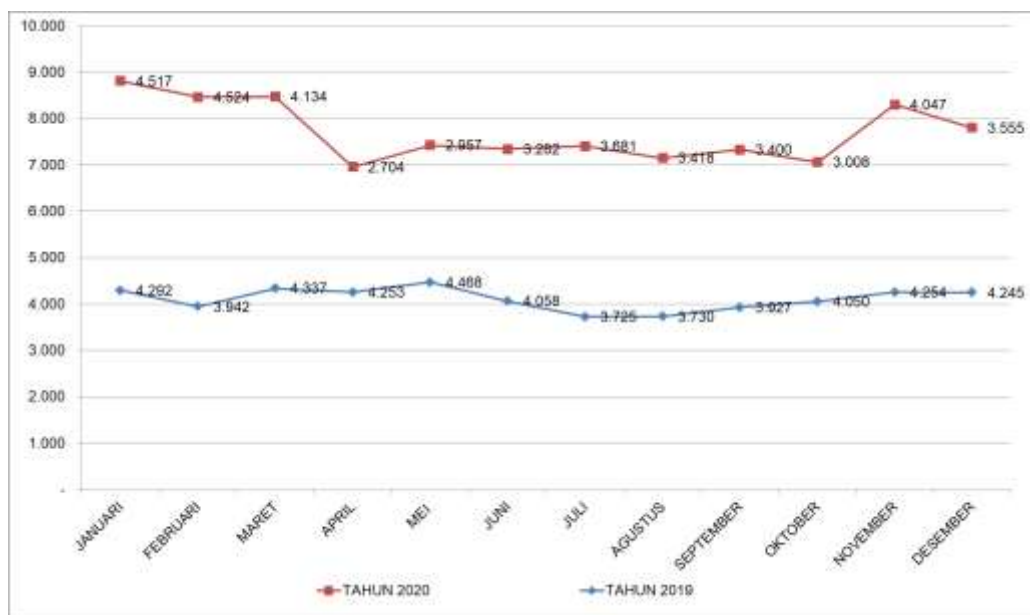

Sumber : Laporan Tahunan Instalasi Laboratorium 2019 dan 2020

**GRAFIK IV.14**  
**KUNJUNGAN PELAYANAN PADA INSTALASI LABORATORIUM**  
**TAHUN 2019 DAN 2020**

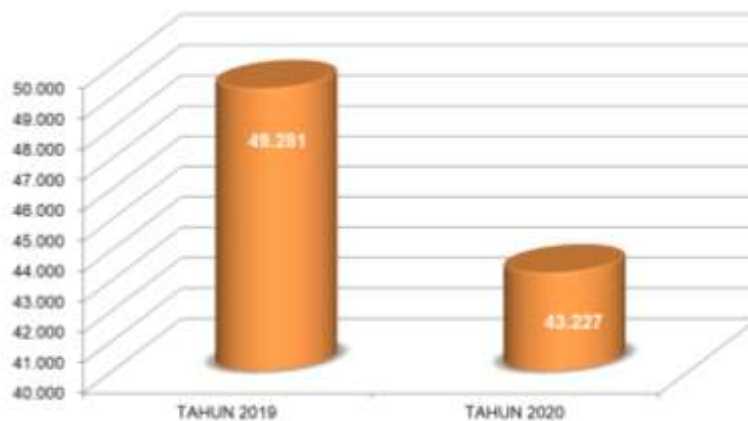

Sumber : Laporan Tahunan Instalasi Laboratorium 2019 dan 2020

Berdasarkan Tabel IV.22, Grafik IV.11 dan Grafik IV. 12 tersebut di atas dapat diketahui bahwa kunjungan pelayanan di Instalasi Laboratorium tahun 2020 mengalami penurunan kunjungan dibanding dengan tahun sebelumnya menjadi 43.227 kunjungan, dibandingkan pada tahun 2019 yang berjumlah 49.281 kunjungan, sehingga ada kenaikan kunjungan pada Instalasi Laboratorium sebesar 12,28 %.

Adapun kinerja pelayanan Instalasi Laboratorium berdasarkan jenis pemeriksaan yang dilakukan dapat digambarkan pada tabel dan grafik di bawah ini, dimana kegiatan pemeriksaan yang dilakukan pada Instalasi Laboratorium antara lain adalah pemeriksaan Hematologi, Kimia Klinik, Imunoserologi, Ekresi dan Sekresi, Mikrobiologi, Bank Darah.

**TABEL IV.22  
LAPORAN PELAYANAN PEMERIKSAAN  
PADA INSTALASI LABORATORIUM  
TAHUN 2019 DAN 2020**

| NO       | JENIS PEMERIKSAAN  | JUMLAH     |            | NAIK (TURUN) |         |
|----------|--------------------|------------|------------|--------------|---------|
|          |                    | TAHUN 2019 | TAHUN 2020 | JML          | %       |
| 1        | HEMATOLOGI         | 46.174     | 39.168     | - 7.006      | -15,17% |
| 2        | KIMIA KLINIK       | 87.738     | 66.524     | - 21.214     | -24,18% |
| 3        | IMUNOSEROLOGI      | 11.706     | 16.914     | 5.208        | 44,49%  |
| 4        | EKSKRESI & SEKRESI | 4.482      | 3.199      | - 1.283      | -28,63% |
| 5        | MIKROBIOLOGI       | 4.321      | 3.615      | - 706        | -16,34% |
| 6        | BANK DARAH         | 3.000      | 2.158      | - 842        | -28,07% |
| JUMLAH : |                    | 157.421    | 131.578    | - 25.843     | -16,42% |

Sumber : Laporan Tahunan Instalasi Laboratorium 2019 dan 2020

**GRAFIK IV.15  
LAPORAN PELAYANAN PEMERIKSAAN PADA INSTALASI  
LABORATORIUM  
TAHUN 2019 DAN 2020**

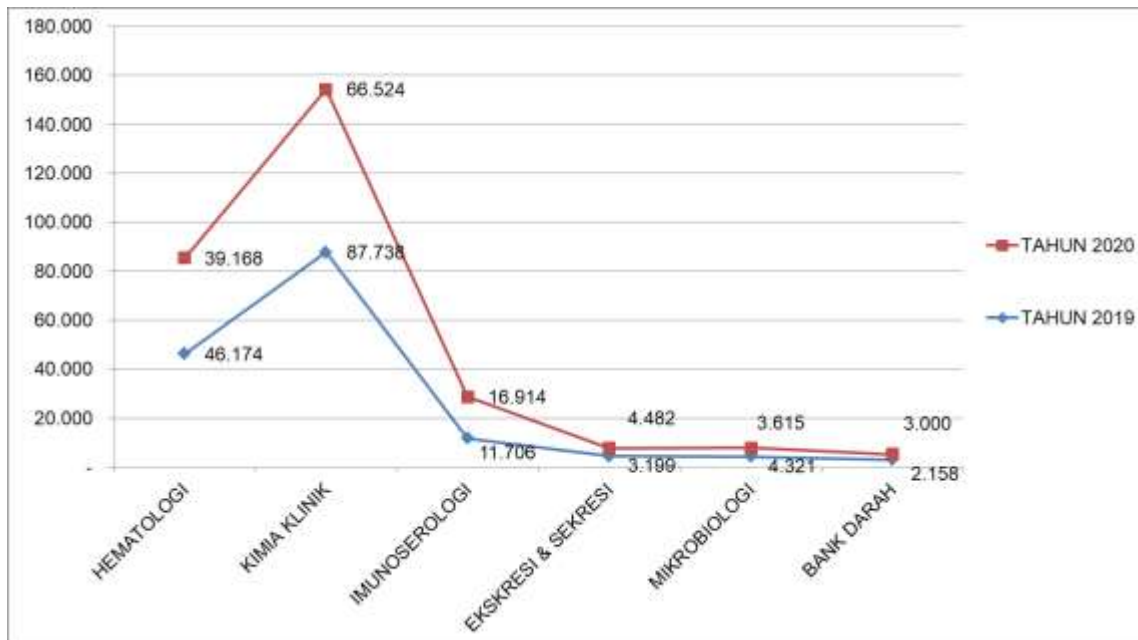

Sumber : Laporan Tahunan Instalasi Laboratorium 2019 dan 2020

**TABEL IV.23  
LAPORAN PELAYANAN PEMERIKSAAN RUJUKAN  
PADA INSTALASI LABORATORIUM  
TAHUN 2019 DAN 2020**

| JUMLAH PEMERIKSAAN RUJUKAN | JUMLAH     |            | NAIK (TURUN) |         |
|----------------------------|------------|------------|--------------|---------|
|                            | TAHUN 2019 | TAHUN 2020 | JML          | %       |
| RUJUKAN PATOLOGI ANATOMI   | 1.134      | 761        | - 373        | -32,89% |
| RUJUKAN MEDICO LABORA      | 820        | 617        | - 203        | -24,76% |
| RT PCR SARS COV-2          | 0          | 2.199      | 2.199        | 100,00% |

Sumber : Laporan Tahunan Instalasi Laboratorium 2018 dan 2019

Berdasarkan Tabel IV.27 dan Grafik IV.12 tersebut di atas dapat diketahui bahwa pelayanan pemeriksaan di Instalasi Laboratorium tahun 2019 mengalami kenaikan menjadi 157.421 pemeriksaan, dibandingkan pada tahun

2018 yang berjumlah 118.329 pemeriksaan, sehingga ada kenaikan kunjungan pada Instalasi Laboratorium sebesar 33,04 %.

Kinerja pelayanan pada Instalasi Laboratorium berdasarkan capaian indikator SPM pada Instalasi Laboratorium tahun 2018 dan 2019 dapat dilihat pada tabel di bawah ini.

**TABEL IV.24**  
**CAPAIAN STANDAR PELAYANAN MINIMAL (SPM)**  
**INSTALASI LABORATORIUM**  
**TAHUN 2019 DAN 2020**

| No | INDIKATOR SPM INSTALASI LABORATORIUM                            | STANDAR     | CAPAIAN    |            |            |                |
|----|---|-------------|------------|------------|------------|----------------|
|    |   |             | TAHUN 2019 | TAHUN 2020 | NAIK/TURUN | KETERANGAN     |
| 1  | Waktu tunggu hasil pelayanan laboratorium                       | ≤ 140 menit | 69,30      | 49,16      | 20,14      | TERCAPAI       |
| 2  | Pelaksanaan ekspertisi  | 100 %       | 100%       | 100%       | 0,00%      | TERCAPAI       |
| 3  | Tidak adanya kesalahan pemberian hasil pemeriksaan laboratorium | 100 %       | 100%       | 100%       | 0,00%      | TERCAPAI       |
| 4  | Kepuasan Pelanggan  | ≥ 80%       | 81,11%     | 100%       | 18,61%     | TERCAPAI       |
| 5  | Kebutuhan darah bagi setiap pelayanan transfusi                 | 100%        | 100%       | 100%       | 0,00%      | TERCAPAI       |
| 6  | Kejadian reaksi transfusi                                       | ≤ 0.01%     | 0,0058%    | 0,63%      | 0,62%      | TIDAK TERCAPAI |

Sumber : Laporan Tahunan Instalasi Laboratorium 2019 dan 2020

Berdasarkan Tabel IV.25 tersebut di atas dapat diketahui bahwa capaian kinerja pelayanan di Instalasi Laboratorium tahun 2020 berdasarkan indikator SPM mengalami kenaikan, dengan jumlah Indikator SPM sebanyak 6 indikator, sudah tercapai 5 indikator, tidak tercapai 1 indikator, dibandingkan pada tahun 2019 dengan jumlah Indikator SPM sebanyak 6 indikator, tercapai 4 indikator, tidak tercapai 2 indikator.

### G. Pelayanan Rehabilitasi Medis

Pelayanan yang dilakukan oleh Instalasi Rehabilitasi Medis pada tahun 2020 dapat digambarkan pada grafik sebagai berikut di bawah ini.

**GRAFIK IV.16  
LAPORAN KUNJUNGAN PELAYANAN  
INSTALASI REHABILITASI MEDIS  
TAHUN 2020**

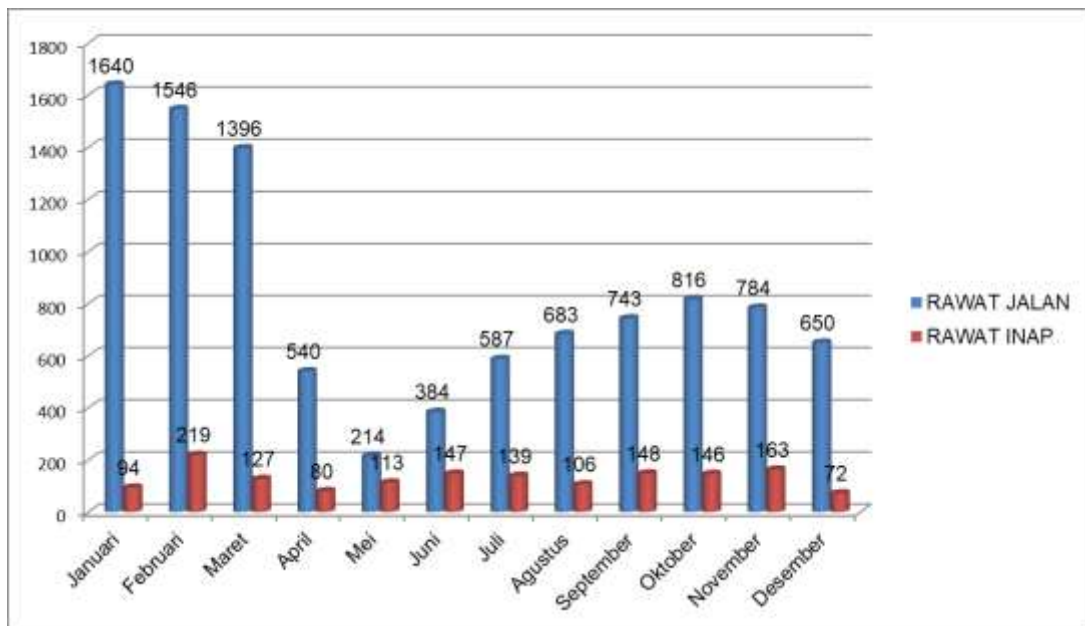

Sumber : Laporan Tahunan Instalasi Rehabilitasi Medis 2020

**TABEL IV.25  
PELAYANAN TINDAKAN FISIOTERAPI  
INSTALASI REHABILITASI MEDIS  
TAHUN 2020**

| TINDAKAN FISIOTERAPI                                 | JUMLAH |
|--|--------|
| <b>A. Pemeriksaan Fisioterapi</b>                    |        |
| Evaluasi kemampuan gerak dan fungsional              | 0      |
| Evaluasi Prothese                                    | 0      |
| Evaluasi Orthosis                                    | 0      |
| Manual muscle testing                                | 0      |
| Range of motion measurement                          | 0      |
| Anthropometri measurement                            | 0      |
| Strength duration curve testing                      | 0      |
| Elektromiografi testing                              | 0      |
| <b>B. Tindakan Fisioterapi</b>                       | 0      |
| <b>A. Terapi latihan</b>                             | 0      |
| Latihan gerak pasif                                  | 96     |
| Latihan gerak aktif                                  | 2.545  |
| Proprioceptive neuromuscular fascilitation           | 302    |
| Buxnet excrcises                                     | 0      |
| Koreksi postur                                       | 0      |
| Mobilisasi spine                                     | 0      |
| Neuro development treatment (bobath)                 | 1.459  |
| Motor relearning program                             | 0      |
| Constance induced movement therapy                   | 0      |
| Sensory integrasi                                    | 0      |
| Neurostructure                                       | 173    |
| Gait / Transfer training                             | 0      |
| Pre / post natal training                            | 0      |
| Training rehabilitasi jantung                        | 0      |
| Back excrcise, senam stroke / osteoporosis / vertigo | 1.109  |

|  |               |
|--|---------------|
| <b>B. Osteopatic manipulative dan manual therapy</b> | 0             |
| Osteopatic manipulative dan manual terapi            | 0             |
| Manual joint mobilization                            | 208           |
| Neural mobilization                                  | 0             |
| Manual muscle mobilization                           | 2.705         |
| Myofascial trigger point release                     | 2.894         |
| Lympatic massage drainage                            | 0             |
| Pijat bayi   | 0             |
| Dry Needling   | 11            |
| <b>C. Elektrotherapy</b>                             | 0             |
| Arus frekuensi rendah / sedang                       | 9.479         |
| Medium / short wave diathermy                        | 10            |
| Ultrasound therapy                                   | 41            |
| Shockvawe therapy                                    | 88            |
| Laser therapy  | 0             |
| <b>D. Aktino / heat / cold therapy</b>               | 0             |
| Infrared therapy                                     | 4.556         |
| Ultraviolet therapy                                  | 0             |
| Cryo therapy   | 0             |
| Parafin bath   | 0             |
| <b>E. Chest phisiotherapy</b>                        | 0             |
| Ultasonic nebulizer                                  | 0             |
| Breathing exercise / tapping / vibrasi               | 82            |
| Active cycle breathing technique                     | 0             |
| <b>F. Taping dan strapping</b>                       | 424           |
| <b>JUMLAH :</b>                                      | <b>26.182</b> |

## **BAB V PENUTUP**

Dengan disusunnya Profil ini mudah-mudahan dapat memberikan gambaran tentang RSUD Ajibarang pada kondisi tahun 2020/2021, dan kami menyadari bahwa dalam penyusunan Profil Rumah Sakit Umum Daerah Ajibarang Tahun 2021 ini masih banyak kekurangan, untuk itu saran dan kritik yang membangun berkaitan dengan penyusunan PROFIL RSUD yang akan datang sangat kami harapkan, untuk menyempurnakan perbaikan dalam penyusunan profil di tahun-tahun berikutnya.

Demikian untuk menjadi maklum dan atas kerjasama semua pihak kami sampaikan banyak terima kasih.